



Výroční zpráva

**Domov Na Zámku Lysá nad Labem,
příspěvková organizace**

2017

Středočeský kraj

Obsah

1. ÚVOD	3
2. ZÁKLADNÍ ÚDAJE	4
3. VEŘEJNÝ ZÁVAZEK – HODNOCENÍ CÍLŮ	5
4. POPIS REALIZACE SLUŽBY – ORGANIZACE, PERSONÁL, VZDĚLÁVÁNÍ, FKSP	15
5. PŘEHLED KLIENTŮ – STAVY, UBYTOVÁNÍ, ÚHRADY	22
6. AKTIVITY V DOMOVĚ NA ZÁMKU – PRAVIDELNÉ, SEZÓNÍ	25
7. DOBROVOLNICTVÍ	40
8. HOSPODAŘENÍ ORGANIZACE – ROZBOR, SPONZORSTVÍ, KONTROLY	47
9. POSKYTOVÁNÍ INFORMACÍ PODLE ZÁKONA Č. 106/1999 Sb., O SVOBODNÉM PŘÍSTUPU K INFORMACÍM	55
10. PODĚKOVÁNÍ	56

1. Úvod

**„Krásní mladí lidé jsou hříčkou přírody, ale krásní staří lidé
jsou umělecká díla“**

J. W. Goethe



Posláním Domova Na Zámku Lysá nad Labem je poskytnout seniorům se sníženou soběstačností pomoc a podporu při naplňování jejich individuálních potřeb, zmírnit negativní vlivy jejich stárnutí a podporovat je ve využívání svých možností a schopností. Společně udržovat vztahy s okolním prostředím a vytvářet přátelskou atmosféru.

Domov pro seniory poskytuje sociální služby od roku 1961. Najdete nás na nejvyšší dominantě polabského města Lysá nad Labem – ve Šporkově zámku na zámeckém vrchu. Zámek je kulturní a historickou památkou, jejíž charakter se snažíme respektovat a v těchto prostorách vytvářet pro naše klienty to nejlepší možné prostředí.

2. Základní údaje

Název organizace:	Domov Na Zámku Lysá nad Labem, příspěvková organizace
Název sociální služby:	Domov pro seniory
Adresa:	Zámek 1/21, 289 22 Lysá nad Labem
Kontakt:	tel./e- mail: 325 551 067 (ústředna - možnost spojení na požadovaného pracovníka); fax: 325 551 000/info@dnz-lysa.cz
IČO:	49534963
Bankovní spojení:	19530191/0100
Webové stránky	www.domovnazamku.cz
Zřizovatel:	Středočeský kraj Adresa zřizovatele: Středočeský kraj Odbor sociálních věcí Mgr. Pavla Karmelitová (vedoucí odboru) Zborovská 11, 150 21 Praha 5 – Smíchov
Kontaktní osoby:	ředitel: Mgr. Jiří Hendrich tel./e-mail: 325 551 000, 602 154 221/ reditel@dnz-lysa.cz vedoucí sestra: Hana Lajnerová tel./e-mail: 722 535 302/vedouci.sestra@dnz-lysa.cz ekonom: Dana Kovaříková pokladní, účetní: Renata Šestáková tel./e-mail: 325 551 067/ekonom@dnz-lysa.cz /pokladna@dnz-lysa.cz sociální pracovníce: Bc. Markéta Koderová, DiS. Jitka Nedělová, DiS. tel./e-mail: 325 551 067, 606 875 877/ socialni.pracovnice@dnz-lysa.cz aktivizace: Šárka Růžičková – koordinátor tel./e-mail: 325 551 067, 727 952 886/ aktivizace@dnz-lysa.cz správce: Ing. Ondřej Sedlář tel./e-mail: 325 551 067, 721 437 835/ spravce@dnz-lysa.cz

Domov Na Zámku
Lysá nad Labem

3. Veřejný závazek

Veřejný závazek Domova Na Zámku Lysá nad Labem, příspěvkové organizace (dále jen domov) je zformulován jako základní dokument, který slouží k informování současných i budoucích klientů našeho domova, jejich rodin, místní samosprávy, sponzorů, laické i odborné veřejnosti.

Jedná se o materiál, ze kterého vycházejí všechna vnitřní pravidla domova, a kterému odpovídají poskytované služby.

Základní informace o organizaci

Sídlo domova:

Domov Na Zámku Lysá nad Labem
Příspěvková organizace
Zámek 1/21, Lysá nad Labem 289 22

Kontakt:

Telefon: 325 551 067 (ústředna)
Ředitel: Mgr. Jiří Hendrich, tel./fax: 325 551 000
E-mail: info@dnz-lysa.cz
IČO: 49534963
IČS: 3596614
Bankovní spojení: KB – 195 301 91/0100
Datová schránka: ID – Datová schránka: xuvkhzj

Zřizovatel:

Krajský úřad Středočeského kraje
Odbor sociálních věcí
Zborovská 11
150 21 Praha 5 - Smíchov

Poslání Domova Na Zámku

Domov je příspěvková organizace zřizovaná Krajským úřadem Středočeského kraje. Tato služba je určena dle zákona č. 108/2006 Sb. o sociálních službách, ve znění pozdějších předpisů, §49 Domov pro seniory. **Kapacita domova je 120 lůžek.**

Posláním Domova Na Zámku Lysá nad Labem je poskytnout seniorům se sníženou soběstačností pomoc a podporu při naplňování jejich individuálních potřeb, zmírnit negativní vlivy jejich stárnutí a podporovat je ve využívání svých možností a schopností. Společně udržovat vztahy s okolním prostředím a vytvářet přátelskou atmosféru.

Sociální a pečovatelské služby jsou poskytovány formou nepřetržitého provozu s cílem zachování důstojnosti, maximální soběstačnosti a přirozených vazeb. Zároveň respektují

vlastní vůli, individuální charakter každé osoby, společenské návyky a podporují sociální začleňování.

Cílová skupina

Domov Na Zámku je určen především seniorům, kteří se ocitli v obtížné životní situaci a kteří potřebují pomoc, nebo celodenní péči v důsledku omezení či ztráty jejich soběstačnosti.

Cílová skupina klientů (Rozhodnutí o registrované službě č. 3596614):

- senioři

Věková kategorie klientů:

- 65 let a výše

S ohledem na typ našeho zařízení není možné uzavřít „Smlouvu o poskytování sociální služby – Domov pro seniory“ v případě, že

- domov neposkytuje sociální službu, o kterou osoba žádá
- domov nemá dostatečnou kapacitu k poskytnutí sociální služby, o kterou osoba žádá
- osobě, která žádá o poskytnutí sociální služby, vypověděl v době kratší než 6 měsíců před touto žádostí smlouvu o poskytnutí téže sociální služby z důvodu porušování povinností vyplývajících ze smlouvy
- zdravotní stav osoby vyžaduje hospitalizaci a péči ve zdravotnickém zařízení
- s osobou, která z důvodu svého aktuálního zdravotního stavu nebo pod vlivem návykových látek ohrožuje sebe nebo okolí a závažně narušuje kolektivní soužití
- s osobou, která by z důvodu duševní poruchy závažným způsobem narušovala kolektivní soužití
- s osobou trpící akutní infekční nemocí

Principy naší služby

- dodržování základních práv uživatelů (zejm. „Listina základních práv a svobod“)
- respektování přání a vlastní volby klientů
- respektování soukromí klienta
- individuální přístup
- podpora samostatnosti a nezávislosti klienta
- přizpůsobování poskytovaných služeb potřebám klientů a zájemců o službu
- vzájemná tolerance
- spolupráce vedení domova s výborem obyvatel
- týmová práce, dobré vztahy na pracovišti
- profesionalita
- odbornost, zvyšování kvalifikace personálu
- podpora personálu v zátěžových situacích
- průběžné vzdělávání pracovníků

Prostředky, pomocí kterých chceme dosáhnout poslání a naplnění cílů domova:

Celý areál domova se nachází v prostředí zámku nedaleko náměstí. Součástí zámku je zámecký park, který je možné navštěvovat. V areálu domova se nachází kavárna, kde klienti mohou posedět a povídat si s přáteli. Přístup do zámeckého parku i kavárny je určen i široké veřejnosti.

Domov je vzdálen cca 15 minut od vlakového nádraží.

Kapacita domova je 120 lůžek.

Skladba pokojů:

2 pokoje s vlastním sociálním zařízením a sprchou

(1x jednolůžkový, 1x dvoulůžkový)

6 pokojů jednolůžkových

8 pokojů dvoulůžkových

9 pokojů třílůžkových

16 pokojů čtyř a více lůžkových

Pokoje pro mobilní a imobilní klienty jsou vybaveny polohovacími lůžky, ošetrovatelským nábytkem, chladničkou. Většina pokojů je vybavena přípojkami na televizor. V případě, že klient nemá vlastní televizor, je možné sledovat televizní programy na televizorech, které jsou ve společných prostorách domova.

Koupelny jsou bezbariérové, vybaveny zvedáky, sprchovacími lůžky, vanou, umyvadlem a sprchovacím koutem.

Domov poskytuje svým klientům celodenní stravu včetně dietní.

Zdravotní péče je kromě vlastního odborného personálu zajišťována formou návštěvní služby praktického lékaře zpravidla 3x týdně. Klienti si mohou sami zvolit, ke kterému praktickému lékaři budou docházet. Klienti využívají zdravotních služeb odborných lékařů v jejich ordinacích. V případě potřeby je zajištěna návštěva některých odborných lékařů přímo v domově.

Klienti mohou navštěvovat ruční a výtvarné práce v naší pracovní dílně, pravidelně posedět při hudbě a využít mnoho dalších aktivit.

Klienti mohou využít služeb pedikérky a kadeřnice. Tyto služby si klienti hradí sami.

V budově se nachází kaple, kde se slouží bohoslužby, je využívána ke koncertům i pro veřejnost. K příjemnému posezení s rodinnými příslušníky a přáteli je možné využít i zámeckou kavárnu.

Kulturní a společenské vyžití:

- do domova docházejí na vystoupení různé umělecké soubory
- jsou pořádány kulturní, zábavné akce, přednášky
- probíhá půjčování knih v knihovně a promítání film,
- jsou navštěvovány výstavy a pořádány výlety do okolí
- do domova dochází dobrovolníci
- doprava do města služebním autem
- v areálu se nachází kavárna, kde se konají pravidelná odpolední posezení s hudbou

Krátkodobé cíle: Termín – 1 rok

- Výtah i pro imobilní klienty
- Rekonstrukce centrální koupelny na 2. patře
- Rekonstrukce sociálního zázemí pro zaměstnance (zaměstnanecká šatna)
- Kvalitní školení pro zaměstnance, supervizní podpora
- Navýšení počtu zaměstnanců
- Třídenní výlet s klienty, jednodenní výlet pro imobilní klienty
- Společenské akce – Křeslo pro hosta, benefiční koncert
- Spolupráce s rodinami klientů – společný táborák, Zámecký ples
- Navýšení úhrad
- Podpora týmové práce, spolupráce mezi jednotlivými úseky (teambulding, společný výlet)
- „Na slovíčko s panem ředitelem“
- Částečná výměna oken
- Vybudování bezbariérové kuchyňské linky
- Nákup a výměna centrálního zásobníku teplé vody – bojleru
- Nákup a výměna plynového kotle
- Nákup a výměna myčky ve stravovacím provozu
- Zkvalitnění stravování – výběr ze snídaní a večeří
- Nákup osobního automobilu
- Navázání následné spolupráce se Státním oblastním archivem – bezplatná výpůjčka nebytových prostor
- Zlepšení pracovního prostředí pro zaměstnance – vybavení sesteren
- Vylepšení životních podmínek na pokojích klientů
- Zázemí pro dobrovolníky
- Spolupráce s lékařem – pořadník uchazečů o sociální službu
- Psychologická podpora pro klienty

Střednědobé cíle: Termín – 2 – 3 roky

- Poskytování kvalitní sociální a pečovatelské péče na základě potřeb klientů s důrazem na respektování soukromí a individuality klienta
- Využívání služeb místních institucí, udržení dosavadní spolupráce
- Podpora a rozvoj dobrovolnictví
- Rekonstrukce terasy v 1. podlaží
- Umístění umyvadel na pokoje klientů s ohledem na technické možnosti a historický charakter budovy
- Rekonstrukce podlahových krytin v dalších etapách
- Vytvořit stabilní tým kvalifikovaných pracovníků
- Snížit počet klientů na pokojích, vytvořit větší počet jedno a dvoulůžkových pokojů s vlastním sociálním zázemím

Dlouhodobé cíle: Termín splnění – 10 let

- Domov dlouhodobě reflektuje, že současná budova domova nemůže splňovat požadavky na standardy kvality sociálních služeb. Vedení domova průběžně oslovuje nadřízené kompetentní orgány a žádá o podporu při zajištění výstavby nového domova, který by již splňoval podmínky přirozeného prostředí klienta. Výstavba nového zařízení, dosažení vyššího stupně standardu bydlení pro klienty a odstranění bariér, možnost zřízení nového typu služeb – domov se zvláštním režimem, denní stacionář apod.

Hodnocení plnění cílů

Hodnocení plnění krátkodobých cílů (1 rok) za 2017

- **Výtah i pro imobilní klienty**

Hodnocení cíle: nesplněno

Důvod: projektová dokumentace je zrealizována. V tuto chvíli již máme i stavební povolení. V řešení výběrové řízení firmy, která bude projekt realizovat.

Poznámka: Plánovaná realizace rok 2018.

- **Rekonstrukce centrální koupelny na 2. patře**

Hodnocení cíle: nesplněno

Důvod: ze strany zřizovatele byla realizace přesunuta na rok 2018.

Poznámka: Plánovaná realizace rok 2018.

- **Rekonstrukce sociálního zázemí pro zaměstnance (zaměstnanecká šatna)**

Hodnocení cíle: nesplněno

Důvod: v roce 2017 bylo vypsáno výběrové řízení na firmu, která by provedla rekonstrukci, ale vzhledem k faktu, že se do výběrového řízení přihlásila pouze jedna firma, nebyl projekt ze strany zřizovatele schválen.

Poznámka: Plánovaná realizace rok 2018.

- **Kvalitní školení pro zaměstnance, supervizní podpora**

Hodnocení cíle: splněno částečně

Důvod: na základě hodnocení cílů z předchozího roku, jsme si stanovili vypracovat statistiku, o jaká témata mají zaměstnanci domova zájem, a zda-li se nám je podařilo zrealizovat. Pro rok 2018 si každý pracovník přímé péče opět stanovil „Individuální vzdělávací plán“. Dle zájmu pracovníků probíhala v roce 2017 supervize.

- **Navýšení počtu zaměstnanců**

Hodnocení cíle: ke konci roku 2017 se podařilo doplnit počet zaměstnanců, kteří nastoupili od ledna 2018.

Poznámka: v roce 2018 plánujeme navýšení pracovníků přímé péče na základě schválení zřizovatelem.

- **Třídenní výlet s klienty, jednodenní výlet pro imobilní klienty**

Hodnocení cíle: splněno částečně

Důvod: v roce 2017 se nám z organizačních a zdravotních důvodů (klientů) nepodařilo, třídenní výlet uskutečnit. V rámci „Dne seniorů“ se nám podařilo ve spolupráci s firmou Mireas zorganizovat vydařený celodenní výlet autobusem do zoologické zahrady v Praze, který si klienti užili.

Poznámka: Třídenní výlet – realizace 2018.



- **Společenské akce – Křeslo pro hosta, benefiční koncert**

Hodnocení cíle: splněno

Poznámka: v našem domově jsme v roce 2017 přivítali v rámci akce „Křeslo pro hosta“ paní Danielu Kolářovou a pana Vlastimila Harapese. 26. 11. se uskutečnil tradiční benefiční koncert - „Zámecké prozpěvování“, který pro nás opět uspořádal spolek „SONUS“ Lysá nad Labem. Na koncertě vystoupil Chrámový sbor u sv. Jana Křtitele v Lysé nad Labem pod vedením Petra Bajera a Smíšený sbor sv. Cecílie Poděbrady pod vedením Ivany Trnečkové.



- **Spolupráce s rodinami klientů – společný táborák, Zámecký ples**

Hodnocení cíle: splněno částečně

Důvod: na akce konané v domově vždy zveřejňujeme s předstihem informační plakáty. Rodinní příslušníci či jiné blízké osoby jsou informováni o možnosti účastnit se jakékoli akce konané pro klienty domova. Bohužel se akcí či jiných aktivit domova účastní jen malá část příbuzných našich klientů.

V roce 2017 proběhlo dotazníkové šetření spokojenosti rodinných příslušníků, i jiných blízkých osob klientů, s poskytovanou sociální službou. Dotazník vyplnilo 16 příbuzných.

Poznámka: O realizaci tohoto cíle se budeme snažit v i roce 2018, neboť spolupráce s rodinou či jinou blízkou osobou klienta je pro nás velice důležitá.

- **Navýšení úhrad**

Hodnocení cíle: splněno

Poznámka: vzhledem k narůstajícím cenám a dlouhodobému nenavyšování úhrad za pobyt a stravu v domově, jsme byli „nuceni“ v dubnu 2017 přistoupit k navýšení úhrad. Strava se navýšila o 10 Kč, ubytování: jednolůžkový a dvoulůžkový pokoj o 5 Kč, jednolůžkový se sociálním zařízením o 7 Kč a dvoulůžkový se sociálním zařízením o 8 Kč.

- **Podpora týmové práce, spolupráce mezi jednotlivými úseky (teambuilding, společný výlet)**

Hodnocení cíle: splněno částečně

Důvod: v roce 2017 nebyl realizován společný výlet ani teambuilding. V prosinci se konalo vánoční posezení, kterého se zúčastnil velký počet zaměstnanců domova.

Poznámka: Tento cíl se budeme snažit zrealizovat v roce 2018.

- **Na slovíčko s panem ředitelem**

Hodnocení cíle: cíl splněn

Poznámka: setkání pana ředitele s klienty v rámci akce „Na slovíčko s panem ředitelem“ se pořádá pravidelně 1x za 3 měsíce. Tato setkání se velice osvědčila, účastní se ho velký počet klientů. Z každého setkání jsou vyhotoveny zápisy, které jsou uloženy u sociálních pracovníků a rovněž jsou zveřejněny na informačních nástěnkách domova.



- **Částečná výměna oken**

Hodnocení cíle: nesplněn

Důvod: v srpnu 2017 byl vypracován a podán projektový záměr a v současné době je v radě SK. Bude využity finanční prostředky v rámci projektu Ministerstva kultury „Regenerace městských památkových rezervací a městských památkových zón“

Poznámka: Ve snaze o výměnu oken budeme usilovat v roce 2018.

- **Vybudování bezbariérové kuchyňské linky**

Hodnocení cíle: nesplněno

Důvod: tento cíl se nám bohužel z časových důvodů nepodařilo naplnit.

Poznámka: Snaha o realizaci v roce 2018.

- **Nákup a výměna centrálního zásobníku teplé vody – bojleru**

Hodnocení cíle: splněno

Poznámka: v roce 2017 byl zakoupen nový bojler a provedena rekonstrukce souvisejících rozvodů.

- **Nákup a výměna plynového kotle**

Hodnocení cíle: splněno

Poznámka: instalován nový plynový kotel včetně rozvodů.

- **Nákup a výměna myčky ve stravovacím provozu**

Hodnocení cíle: splněno

Poznámka: nákup myčky byl prozatím z finančních důvodů odložen na rok 2018. Prozatím proběhla oprava stávajícího zařízení.

- **Zkvalitnění stravování – výběr ze snídaní a večeří**

Hodnocení cíle: nesplněno

Důvod: vzhledem k nedostatku personálu ve stravovacím provozu nebylo možné k tomuto kroku přistoupit. Prozatím je stále zachován výběr ze tří jídel při obědě.

Poznámka: Při plném obsazení pracovníku v kuchyni se budeme snažit tento cíl zrealizovat i v dalším roce.

- **Nákup osobního automobilu**

Hodnocení cíle: nesplněno

Důvod: v březnu 2017 byl SK podán projektový záměr na koupi nového automobilu, ale bohužel náš domov nebyl pro tento záměr vybrán.

Poznámka: Automobil bude pořízen v roce 2018 z vlastních finančních zdrojů.

- **Navázání následné spolupráce se Státním oblastním archivem – bezplatná výpůjčka nebytových prostor**

Hodnocení cíle: splněno částečně

Důvod: bezplatná výpůjčka nebytových prostor byla se SOA prodloužena o další 2 roky, vyjma prostoru garáže, která musela být v prosinci 2017 předána SOA.

- **Zlepšení pracovního prostředí pro zaměstnance – vybavení sesteren**

Hodnocení cíle: splněno částečně

Důvod: na jednotlivé sesterny byly v roce 2017 zakoupeny nové sedací soupravy.

Poznámka: Další kroky budou realizovány i v roce 2018.

- **Vylepšení životních podmínek na pokojích klientů**

Hodnocení cíle: splněno částečně

Důvod: v průběhu roku 2017 se podařilo zrealizovat koupě a ušití závěsů na jednotlivé pokoje.

Poznámka: O další kroky vedoucí k vylepšení životních podmínek klientů se budeme snažit v roce 2018.

- **Zázemí pro dobrovolníky**

Hodnocení cíle: splněno

Poznámka: v zaměstnanecké šatně byla dobrovolníkům vyhrazena skříňka na jejich osobní věci.

- **Spolupráce s lékařem – poradník uchazečů o sociální službu**

Hodnocení cíle: nesplněno

Důvod: prozatím se nepodařilo navázat s praktickým lékařem bezproblémovou spoluprací (ze strany lékaře) ve věci posouzení nových žádostí o poskytování sociální služby.

- **Psychologická podpora pro klienty**

Hodnocení cíle: nesplněno

Důvod: cíl bude realizován v roce 2018.

Střednědobé cíle:

- **Poskytování kvalitní sociální a pečovatelské péče na základě potřeb klientů, s důrazem na respektování soukromí a individuality klienta**

Hodnocení cíle: splněno částečně

Důvod: od prosince 2015 máme uveden v provozu signalizační systém.

- **Využívání služeb místních institucí, udržení dosavadní spolupráce**

Hodnocení cíle: splněno

Poznámka: stejně jako v předešlých letech se nám podařilo udržet i rozšířit spolupráci s místními institucemi. Nadále spolupracujeme např. s MěÚ Lysá nad Labem, Výstavištěm Lysá nad Labem, základními i mateřskými školkami, realitní společností Mireas apod.

- **Podpora a rozvoj dobrovolnictví**

Hodnocení cíle: splněno

Poznámka: v roce 2017 nás navštěvovalo 9 dobrovolníků (smluvních), ke konci roku se počet dobrovolníků ještě navýšil. Dobrovolnictví bylo zaměřeno na canisterapii, povídání, procházky, náboženská témata, společenské hry, výlety atd.



4. Popis realizace služby

Domov má zaregistrovanou pobytovou službu: Domov pro seniory. Současná kapacita zařízení je 120 lůžek na třech podlažích, kde zajišťujeme sociální a zdravotně - ošetrovatelskou péči. Pokoje jsou převážně vícelůžkové. Soukromí je zajišťováno pomocí zástěn nebo závěsů. Jsou vybaveny polohovacím lůžkem, uzamykatelným nočním stolem, uzamykatelnou šatní skříní, komodou, TV přípojkou, chladničkou, stolem se židlemi, na některých pokojích umyvadlem. Společná sociální zařízení jsou vždy na podlaží. Dle možností si klient může do domova přinést svůj drobný nábytek, obrazy a jiné jemu blízké věci. Na každém podlaží jsou denní místnosti, klubovna, knihovna, společné televize. V domově se nachází kaple a zámecká kavárna.

Hlavní činností domova je poskytování sociálních služeb

- ubytování – pobytová služba
- praní prádla – vlastní prádelna, drobné úpravy prádla
- stravování – vlastní kuchyň (normální i diabetická strava)
- úklid – zajišťujeme vlastními pracovníky
- pomoc při zvládnutí běžných úkonů péče o vlastní osobu – pomoc při osobní hygieně, stravování, při výměně inkontinenčních pomůcek, úklidu, stlání, převlékání – ošetrovatelská péče
- zdravotní a rehabilitační péče
- zprostředkování kontaktu se společenským prostředím – návštěvy v domově; kulturní programy (MŠ, ZŠ, ZUŠ – pěvecká a divadelní vystoupení)
- návštěvy výstav, společenských akcí, soutěží; organizace společenských akcí, canisterapie; bohoslužby...
- aktivizační činnosti – pracovní terapie – ergodílna, reminiscenční terapie, muzikoterapie – zámecká kapela, kuželky, stolní hry, připomenutí jubileí, pomoc dobrovolníků...
- pomoc při uplatňování práv a obstarávání osobních záležitostí – výbor obyvatel, styk s úřady, vyřizování nezbytné korespondence, nákupy, poradenská činnost...

S jakýmkoliv přáním se klient může obrátit na svého klíčového pracovníka, sociální pracovnice, pracovníky v sociálních službách, ostatní pracovníky. Je mu vždy dle možností vyhověno.

Sociální úsek tvoří dvě sociální pracovnice, pracovníci v sociálních službách – základní výchovná nepedagogická činnost, administrativní pracovnice, pracovníci v sociálních službách - přímá obslužná péče (dvojí vedení se zdravotně - ošetrovatelským úsekem). Úzce spolupracuje s ostatními pracovníky přímé obslužné péče. Koordinuje dobrovolnický program.

Pomoc při zvládnutí jednotlivých úkonů péče o vlastní osobu je v rámci podpory soběstačnosti realizována pracovníky přímé obslužné péče, která vychází z individuálních plánů jednotlivých klientů.



Zdravotně – ošetrovatelský úsek zabezpečuje ošetrovatelskou a zdravotní péči, pracují zde všeobecné sestry a pracovníci v sociálních službách (přímá obslužná péče), pracovníce úklidu. Rehabilitace je zajištěna stálými rehabilitačními pracovníky - fyzioterapeuty. Je zajištěna návštěvní služba logopedů. Lékařská péče je zajišťována odborným zdravotnickým personálem; ambulantně praktickým lékařem – internistou - diabetologem; kožním, očním lékařem; neurologem, chirurgem, psychiatrem, onkologem,... dle aktuálního stavu klientů. K akutním stavům je povolávána rychlá záchranná služba.



Zajišťujeme i služby cizích subjektů: kadeřnické služby, pedikérské služby, duchovní služby...

Provozně – ekonomický úsek zajišťuje hlavní ekonom, účetní - pokladní, prodavačka - provozní pracovník kavárny, vedoucí stravovacího provozu, kuchařky, pracovníci

vrátnice, správce, údržba, pradleny.

Techničtí pracovníci zajišťují veškerou údržbu, opravy, požární revize, kontrolu dodržování PO a BOZP, revize, kontrolní hlášení a kontrolu práce cizích firem na opravách a rekonstrukcích. Při vstupu do areálu se nachází vrátnice.

Provoz kuchyně, prádelny i úklidu zajišťuje domov vlastními zaměstnanci.

Domov vlastní dva automobily pro potřebu obyvatel a zaměstnanců domova. Škoda Octavia combi (5 míst), Mercedes Vito (8 míst).

Organizační schéma

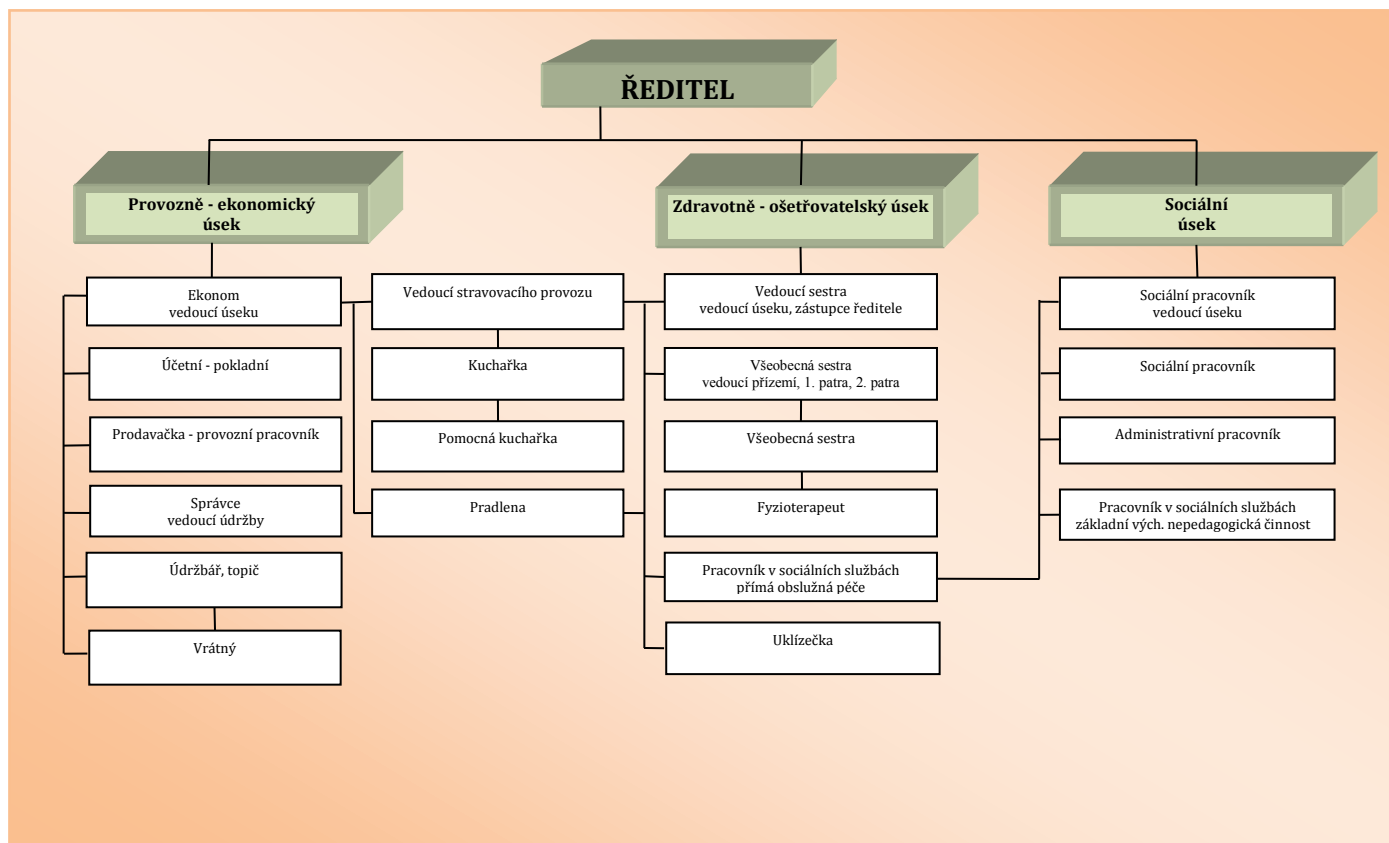

Personální zajištění

Úsek/Pracovní pozice	Počet zaměstnanců fyzicky/úvazkově
Zdravotně – ošetrovatelský úsek	
Všeobecná sestra	12/11,75
Pracovník v sociálních službách – přímá obslužná péče	26/25
Fyzioterapeut	2/1,5
Sociální úsek	
Sociální pracovník	2/1,875
Administrativní pracovník	1/1
Pracovník v sociálních službách – vých. neped. činnost	3/2,75
Provozně – ekonomický úsek	
Řed., ekonom, účetní, vedoucí stravovacího provozu, kavárna	5/5
Kuchyň	6/6
Prádelna	3/3
Úklid	7/7
Údržba	4/3,5
Vrátnice	3/2,25

Celkový počet zaměstnanců	74
Přepočtený počet	70,625
Počet dobrovolníků	9
Dobrovolnické dny	1

Vysokoškolské	4
Vyšší odborné	1
ÚS	2
ÚSO	28
SO	29
Základní	10





V roce 2017 náš domov spolupracoval s Úřadem práce České republiky a to prostřednictvím vytvoření pracovních míst v rámci veřejně prospěšných prací a poskytnutí příspěvku, spolufinancovaného ze státního rozpočtu a Evropského sociálního fondu. Takto byla vytvořena 2 pracovní místa.

V našem domově umožňujeme realizaci rekvalifikací a odborných praxí středních i vysokých škol. V roce 2017 proběhlo 8 odborných praxí v oborech – ošetrovatelství, sociální práce, nutriční terapeut, 6 odborných praxí v rámci rekvalifikačního kurzu – Pracovník v sociálních službách. Dále 1 odborná praxe v oboru všeobecného lékařství.

Vzdělávání zaměstnanců, FKSP

Dlouhodobým cílem DNZ Lysá nad Labem je zvyšování kvality poskytované péče. S tím je spojeno i vzdělávání pracovníků přímé péče (pracovníků v sociálních službách a všeobecných sester), které se řídí zákonem č. 108/2006 Sb., o sociálních službách, ve znění pozdějších předpisů a zákonem č. 96/2004 Sb. a vyhlášky č. 321/2008 ve znění pozdějších předpisů.

Vzdělávání těchto pracovníků, probíhalo po celý rok 2017 formou vzdělávacích akreditovaných i neakreditovaných akcí (seminářů, školení, konferencí, kurzů), pořádaných v DNZ i mimo domov. Dále byla využívána nabídka odborných časopisů a literatury k samostudiu z naší dobře vybavené odborné knihovny.

Témata pořádaných vzdělávacích akcí byla vybírána dle několika kritérií – dle individuálních vzdělávacích plánů, převažující tematické poptávky ze strany pracovníků přímé péče, dle cenové nabídky vzdělávacích akcí, případně recenzí na dané lektory a též na vyžádání pracovníků přímé péče pro pozitivní ohlas na daného lektora a téma (např. „rozšířený“ kurz první pomoci vedený zkušeným záchranářem). Jako každý rok proběhly i vzdělávací akce s aktivní účastí pracovníků DNZ v roli školitelů - např. semináře vedené fyzioterapeutem na téma polohování imobilních klientů s praktickými ukázkami a nácvikem s využitím různých polohovacích pomůcek. Tři zaměstnankyně našeho domova úspěšně absolvovaly rekvalifikační kurz pro pracovníky přímé péče, zakončený závěrečnou zkouškou.

Někteří pracovníci využívali i možnosti individuální a skupinové supervize, která probíhala pod vedením zkušeného supervizora.

Všichni pracovníci přímé péče splnili zákonem požadovaný počet vzdělávacích hodin (24) a mnozí jej opět jako každý rok překročili.

V průběhu roku 2017 probíhalo vzdělávání i na ostatních úsecích domova, zejména na úseku vedoucího managementu, provozně – ekonomickém a stravovacím.

I v tomto roce byli všichni pracovníci domova dle plánu pravidelně proškoleni v PO a BOZP dle zákona č. 133/1985 Sb. a zákona 262/2006 Sb. ZP ve znění pozdějších předpisů. Dále proběhlo školení vedoucích pracovníků v BOZP, školení požárních hlídek, školení preventisty a školení řidičů referenčních vozidel.



FKSP

V rámci FKSP organizace poskytovala možnost využití finančních prostředků na sociální výpomoc, stravování, příspěvek na rekreaci pro zaměstnance či děti, příspěvek na rehabilitaci nehrazenou zdravotními pojišťovnami, vitaminové prostředky, peněžní dary za dlouhodobou práci a peněžní dary k životním jubileím (vše dle Vnitřního předpisu – Používání FKSP). Proběhla také společná neformální setkání s cílem zlepšení **komunikace mezi zaměstnanci a posílení profesních vazeb**



5. Přehled klientů – stavy, ubytování, úhrady

Stavy - kapacita domova 120 pobytových lůžek

Průměrný počet klientů v roce 2017	119
Počet nástupů k pobytu v roce 2017	27
Počet ukončení pobytů v roce 2017	25
z toho: jiné zařízení soc. služeb	1
do soukromí	1
úmrtí	23
Počet klientů k 31. 12. 2017	120
z toho: do 65 let	4
ve věku 66 - 75	42
ve věku 76 - 85	39
ve věku 86 - 95	32
ve věku nad 96	3
mužů	32
žen	88
Průměrný věk:	80

Ubytování

- 2 pokoje s vlastním sociálním zařízením a sprchou (1x jednolůžkový, 1x dvoulůžkový)
- 6 pokojů jednolůžkových
- 8 pokojů dvoulůžkových
- 9 pokojů třílůžkových
- 16 pokojů čtyř a více lůžkových



Obložnost v roce 2017

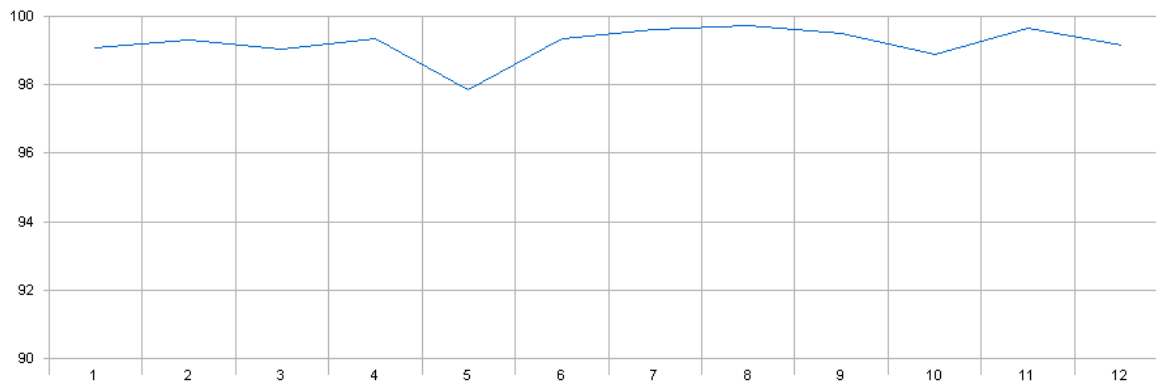

	1	2	3	4	5	6	7	8	9	10	11	12
Počet klientů	118,90	119,18	118,87	119,20	117,42	119,20	119,55	119,68	119,40	118,65	119,57	118,97
Kapacita	120,00	120,00	120,00	120,00	120,00	120,00	120,00	120,00	120,00	120,00	120,00	120,00
Obložnost (%)	99,09	99,32	99,06	99,33	97,85	99,33	99,62	99,73	99,50	98,87	99,64	99,14



DOMOV NA ZÁMKU LYSÁ NAD LABEM,
příspěvková organizace
Zámek 1, 289 22 Lysá nad Labem, tel.: 325 551 000, 325 551 067

Úhrady k 31. 12. 2017 (změna od 04/2017)

Normální strava		úhrada za den		úhrada za měsíc				vratné/ den
Pokoj	strava	ubytování	celkem	31 dní	30 dní	29 dní	28 dní	
1 lůžkový	150,-	145,-	295,-	9145,-	8850,-	8555,-	8260,-	98,-
2 lůžkový	150,-	140,-	290,-	8990,-	8700,-	8410,-	8120,-	98,-
3 lůžkový	150,-	130,-	280,-	8680,-	8400,-	8120,-	7840,-	98,-
4 a vícelůžkový	150,-	125,-	275,-	8525,-	8250,-	7975,-	7700,-	98,-
1 lůžkový + soc. zařízení	150,-	170,-	320,-	9920,-	9600,-	9280,-	8960,-	98,-
2 lůžkový + soc. zařízení	150,-	165,-	315,-	9765,-	9450,-	9135,-	8820,-	98,-

Diabetická strava		úhrada za den		úhrada za měsíc				vratné/ den
Pokoj	strava	ubytování	celkem	31 dní	30 dní	29 dní	28 dní	
1 lůžkový	155,-	145,-	300,-	9300,-	9000,-	8700,-	8400,-	102,-
2 lůžkový	155,-	140,-	295,-	9145,-	8850,-	8555,-	8260,-	102,-
3 lůžkový	155,-	130,-	285,-	8835,-	8550,-	8265,-	7980,-	102,-
4 a vícelůžkový	155,-	125,-	280,-	8680,-	8400,-	8120,-	7840,-	102,-
1 lůžkový + soc. zařízení	155,-	170,-	325,-	10075,-	9750,-	9425,-	9100,-	102,-
2 lůžkový + soc. zařízení	155,-	165,-	320,-	9920,-	9600,-	9280,-	8960,-	102,-

Ceny jednotlivých jídel	normal SJ	dia SJ
snídaně	20,-	20,-
oběd	41,-	41,-
svačina	14,-	14,-
večeře	23,-	23,-
II. večeře	-	4,-
režie 35 %	52,-	53,-
celkem	150,-	155,-

Pravidelně každý měsíc probíhá v našem domově tzv. „Výbor obyvatel“, ve složení zástupců z řad klientů a pracovníků domova. Výbor obyvatel je 1x za 3 měsíce nahrazen setkáním klientů s panem ředitelem nazvaném „Na slovíčko s panem ředitelem“. Zápisy z těchto setkání jsou uloženy v kanceláři sociálních pracovníků.

Domov rovněž vydává „Zámecké noviny“, které seznamují či rekapitulují život na zámku za příslušné období. Zámecké noviny jsou zveřejněny na webových stránkách domova:
www.domovnazamku.cz



6. Aktivita v Domově Na Zámku

Motto: „Být aktivní a hlavně nebýt sám“.

(autor neznámý)

Pravidelné aktivity

- ruční práce na dílně
- hudební odpoledne v kavárně
- čtení z knihy na pokračování
- katolické mše a evangelické bohoslužby
- návštěvy lyského výstaviště a archivu
- cvičení
- filmový klub
- vaření, pečení
- hraní společenských a sezónních her (bingo, ruské kuželky)

- každý měsíc společná oslava narozenin – Jubilanti
- univerzita volného času pod záštitou Muzea Bedřicha Hrozného



Kromě pravidelných aktivit domov zajišťuje celou řadu kulturních a zábavných vystoupení či akcí.

Začátek roku 2017 jsme zahájili tradiční Poutní mši svatou v kapli Tří králů doplněnou zpěvem Chrámového sboru u sv. Jana Křtitele.



V rámci akce „Holky v akci“ jsme si v roce 2017 usmažili koblihy, upekli tradiční velikonoční nádivku a velice si pochutnali na bramborácích, rovněž nemohlo chybět pečení vánočního cukroví.





V první polovině roku 2017 jsme se těšili na přednášky odborníků z městského muzea Lysá nad Labem zaměřené na různá témata např. Etnografie na Nymbursku.



Jako každý rok nás navštívili děti jak ze základních, tak i mateřských škol z Lysé nad Labem, Litole a Milovic. Jsme moc rádi za spolupráci a jejich vystoupení náš vždy moc potěší a povzbudí.



V rámci akce „Křeslo pro hosta“ jsme v roce 2017 mohli přivítat herečku Danielu Kolářovou a tanečníka, baletního mistra, choreografa, herce a zpěváka pana Vlastimila Harapese.



Jako každý rok jsme si nemohli nechat ujít již tradiční Zámecký ples, tentokrát spojený s oslavou MDŽ. Program byl opět pestrý. O úvodní předtančení se postarali zaměstnanci domova. Ples byl zahájen latinsko – americkým tancem: Cha – cha- cha. Po několika tanečních sériích jsme měli tu možnost přivítat pana Matěje Kodeše, profesionálního bublináře, držitele mnoha českých i světových rekordů. Ples se velice vydařil.





Účastnili jsme se jak Velikonoční, tak i Vánoční prodejní výstavy v budově Krajského úřadu Středočeského kraje.



Stejně tak jako nesměl chybět dubnový čarodějnický rej v domově, tak i návštěva Mikuláše s čerty a andělem.



V tomto roce jsme uspořádali již VIII. ročník „Lyského pětiboje“. Společně s dalšími družstvy z okolních domovů pro seniory jsme se pobavili, změřili své síly, schopnosti a ukázali, co v nás ještě dřímá. Podtitulem letošního ročníku bylo „Putování po hradech a zámcích“. Návštěvníci našeho zámku – soutěžní týmy opět bojovali v pěti disciplínách: znalostní kvíz, dobývání hradu, lukostřelba, hledání pokladu a báseň, která musela obsahovat pět předem určených slov. Bonusová disciplína patřila patronům jednotlivých týmů, kteří dle vylosované indície zdolávali nástrahy zámeckého areálu.

DOMOV NA ZÁMKU LYSÁ NAD LABEM,
příspěvková organizace
Zámek 1, 289 22 Lysá nad Labem, tel.: 325 551 000, 325 551 067



V rámci přátelských vztahů s okolními domovy seniorů jsme i my na oplátku za účast na Lyském pětiboji vyjeli do Centra seniorů Mělník na „Námořnickou slavnost“, Anežské slavnosti v Domově u Anežky v Benátkách nad Jizerou, rovněž do Poděbrad na turnaj ve hře „Člověče nezlob se“ a v neposlední řadě do domova pro seniory Anna Český Brod na „Českobrodské hrátky“.





Duben je měsíc bezpečnosti a proto náš domov navštívila městská policie z Lysé nad Labem. Setkání proběhlo formou besedy.



Následující měsíc nás navštívil pan Jiří Baloun se svým psem Yamem. Pan Baloun je zkušený policejní psovod, který dokázal vycvičit řadu psů. Společně nám ukázali, jak takový správný policejní pes reaguje na povely, jak se chytá zločinec i jak se např. hledají různé předměty.



Jako každý rok jsme se účastnili výstavy Senior Handicap: Aktivní život 2017, na lyském výstavišti. Prezentovali jsme náš domov prostřednictvím výstavního stánku. Zapojili jsme se opět i do doprovodného programu. Letošním programem, ve spolupráci s firmou ABENA, se stala volba „Miss staré koleno“.



DOMOV NA ZÁMKU LYSÁ NAD LABEM,
příspěvková organizace
Zámek 1, 289 22 Lysá nad Labem, tel.: 325 551 000, 325 551 067



V letních měsících nesmělo chybět velice oblíbené grilování, koupání na Jizerce, procházky parkem, ruské kuželky, výlet do Poděbrad zakončený výbornou zmrzlinou, návštěva Leteckého muzea v Mladé Boleslavi a automobilky ŠKODA a mnoho dalšího.





Na podzim jsme se vydali do lesa na houby a nakonec si udělali výbornou smaženici.



Součástí „Týdne sociálních služeb ČR“ byl jako každý rok - „Den otevřených dveří“, který se konal v úterý 3. října. V rámci tohoto dne získali zájemci základní informace o životě na zámku a měli možnost si prohlédnout domov s ukázkami aktivizační činnosti.



Stejně jako v předešlém roce jsme se zapojili do projektu „Ježíškova vnoučata“ a pokračovali v naší vlastní akci „Strom splněných přání“. Obě akce i přes velkou administrativní a časovou náročnost stáli za úsměvy na tvářích našich klientů.



Díky projektu „Ježíškova vnoučata“ bylo splněno přání jedné z našich klientek a my jsme mohli v domově přivítat pěvecké duo Eva a Vašek. Vystoupení udělalo radost nejen klientce, která si je přála, ale všem, kteří se koncertu zúčastnili. Po skončení koncertu jsme zahájili adventní čas rozsvícením vánočního stromu na nádvoří s malým občerstvením.



Závěr roku 2017 jsme oslavili opět velkolepě. Silvestrovská oslava proběhla v duchu dobré nálady, úsměvů, dobrého jídla, veselých písniček, soutěží, tance a vyprávění. O program se postarala skupina „Duo Adamis“.



Toto je jen zlomek ze všech aktivizačních činností, které pro naše klienty pořádáme.

Fotogalerie a videa z uskutečněných akcí je možné shlédnout na našich webových stránkách – www.domovnazamku.cz.



7. Dobrovolnictví

V průběhu roku 2017 nás těšilo svými návštěvami 9 dobrovolníků.

S některými se již dobře známe, a proto jsme i v roce 2017 pokračovali v hraní společenských her – Bingo, které je mezi klienty velice oblíbené. Rovněž nás pravidelně navštěvoval psí kamarád Dasti s dobrovolnicí v rámci canisterapie, kterou jsme k velké oblibě mohli rozšířit ještě o jednoho pejska Aspera.

V rámci zajímavých přednášek jedné z dobrovolnic jsme zavítali do Afriky a Indie. Navštívili jsme město Kutná Hora, kde na nás čekalo velice poutavé vyprávění o historii s prohlídkou katedrály Nanebevzetí Panny Marie a sv. Jana Křtitele v Sedlci u Kutné Hory. Poté jsme navštívili sociálně terapeutickou dílnu Oblastní charity v Kutné Hoře a poslední zastávkou byl Chrám sv. Barbory v Kutné Hoře.

Díky iniciativě dalšího z dobrovolníků nám jedno letní nedělní odpoledne zpříjemnila kapela Country Gospel, která nás svým vystoupením potěšila ještě v předvánočním čase.

V rámci Dne seniorů jsme ve spolupráci s realitní kanceláří Mireas, uskutečnili jednodenní výlet autobusem do zoologické zahrady v Praze. Výlet se velice vydařil a díky pomoci pracovníků firmy Mireas, se výletu mohl zúčastnit větší počet klientů našeho domova.

Všem dobrovolníkům patří velké poděkování.



DOMOV NA ZÁMKU LYSÁ NAD LABEM,
příspěvková organizace
Zámek 1, 289 22 Lysá nad Labem, tel.: 325 551 000, 325 551 067

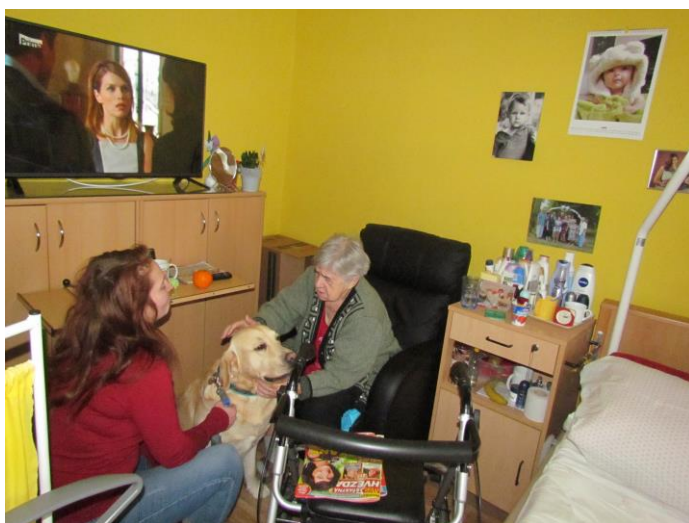
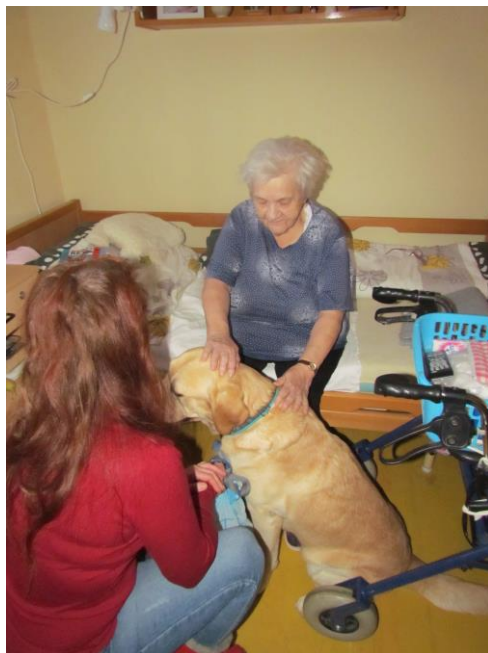

DOMOV NA ZÁMKU LYSÁ NAD LABEM,
příspěvková organizace
Zámek 1, 289 22 Lysá nad Labem, tel.: 325 551 000, 325 551 067



DOMOV NA ZÁMKU LYSÁ NAD LABEM,
příspěvková organizace
Zámek 1, 289 22 Lysá nad Labem, tel.: 325 551 000, 325 551 067



DOMOV NA ZÁMKU LYSÁ NAD LABEM,
příspěvková organizace
Zámek 1, 289 22 Lysá nad Labem, tel.: 325 551 000, 325 551 067





Za obětavou práci dobrovolníků, které si velice ceníme, jim patří poděkování, které bylo uskutečněno v rámci vydání našich „Zámeckých novin“ a rovněž bylo zveřejněno v „Listech“ (noviny vydávané městem Lysá nad Labem). Rádi bychom v těchto akcích nadále pokračovali a dále je rozvíjeli.



Kdo se může stát dobrovolníkem?

Každý, kdo bez nároku na finanční odměnu je ochoten poskytnout svůj volný čas, energii, dovednosti i vědomosti ve prospěch seniorů. Je to člověk, který svou činností přispívá ke zvýšení kvality života seniorů. S dobrovolníkem je uzavřena tzv. „Smlouva o dobrovolnické činnosti“, jejíž součástí je i pojištění. Smlouva je nezávazná, záleží na Vaší chuti a aktivitě.

Co mohou dobrovolníci v domově vykonávat?

Posláním dobrovolnického programu pro seniory je pomoci překonat samotu, vyplnit jejich volný čas.

Velmi důležité je pro naše seniory i „pouhé“ popovídání. Proto jsou jednou z možností dobrovolnické činnosti individuální návštěvy u obyvatel.

Dobrovolník se zapojuje např. do těchto činností:

- předčítání z knih, novin a časopisů
- hraní společenských her
- pomoc při ručních pracích v pracovní dílně
- doprovod při procházkách, společenských akcích, výletech
- cestopisné a jiné vlastní přednášky
- výzdoba domova
- návštěvy s domácími mazlíčky (canisterapie...)
- tvorba webových stránek
- Univerzita volného času – historické a cestopisné přednášky
- další vlastní nápady

Jaké jsou výhody dobrovolnické činnosti?

- dobrý pocit z vykonané činnosti
- získání nových kontaktů
- nové zkušenosti a praxe
- možnost účasti na výletech společně s obyvateli
- možnost účasti na tematických výletech pro zaměstnance
- vystavení certifikátu dobrovolníka
- účast na školicích akcích v rámci domova



8. Hospodaření organizace

Rozbor hospodaření

Příjmy	Kč
Příspěvek od zřizovatele na provoz	3 477 797,-
Státní dotace na provoz	12 300 600,-
Úhrady od uživatelů	11 295 979,-
Příspěvek na péči	9 156 831,-
ZP – úhrady za výkony	3 464 212,-
Úhrady od zaměstnanců za stravu	304 892,-
Jiné výnosy (zúčtování fondů, proúčtování bonusů, tržby kavárna, nájmy z pozemků a jiné)	1 113 461,-
Příjmy celkem	41 113 772,-
Výdaje	Kč
Energie, vodné, stočné	2 680 699,-
Všeobecný materiál	1 186 844,-
Opravy a údržba	393 874,-
Ostatní služby	0 073 694,-
Ostatní jiné výdaje (mzdy, nákup PPS, odpisy a jiné)	34 089 188,-
Výdaje celkem	39 424 299,-
Hospodářský výsledek	1 689 473,-



Sponzorství, darovací smlouvy

Dárce	Dar
Penny Market, s.r.o.	21 425,- Kč na nákup polohovacího elektrického ošetřovatelského lůžka
Mgr. Vít Plch	5 000,- Kč na nákup bezbariérové kuchyňské linky
MAYA PRODUCTION s.r.o.	10 000,- Kč na nákup bezbariérové kuchyňské linky
ČESKÁ LÉKÁRNA HOLDING, a.s.	30 000,- Kč na nákup bezbariérové kuchyňské linky
Chunxiong Wang	10 000,- Kč na nákup bezbariérové kuchyňské linky
Infinity Prague Ltd, a.s.	55 000,- Kč na nákup polohovacích, elektrických, ošetřovatelských lůžek
UNTRACO, v.o.s.	32 000,- Kč na nákup polohovacích elektrických ošetřovatelských lůžek
Dentimed s.r.o.	45 000,- Kč na nákup polohovacích elektrických ošetřovatelských lůžek
ČESKÁ LÉKÁRNA HOLDING, a.s.	22 000,- Kč na nákup aktivních antidekubitních matrací
Tobiášová Květuše	5 000,- Kč na nákup polohovacích elektrických ošetřovatelských lůžek
Hejňáková Monika	5 400,- Kč na nákup mobilní zahrádky
Skopalová Ludmila	1 000,- Kč na předplatné časopisů pro klienty domova
Celkem	241 825,- Kč

Děkujeme všem dárcům☺

V roce 2017 jsme z vlastních zdrojů, darů a finančních prostředků SK na opravy a havárie investovali do následujících pomůcek, vybavení, rekonstrukcí a oprav:

- Mixér smoothie - 1ks
- Mlýnek na maso – 1 ks
- Navigace - 1 ks
- Invalidní vozík – 1 ks
- Servírovací stolek - 1 ks
- Rychlovarná konvice – 2 ks
- Mikrovlnka – 2 ks
- Schránka na dopisy – 2 ks
- Mrazák – 2 ks
- Tonometr - 1 ks
- Keramické koryto na květiny – 2 ks

DOMOV NA ZÁMKU LYSÁ NAD LABEM,

příspěvková organizace

Zámek 1, 289 22 Lysá nad Labem, tel.: 325 551 000, 325 551 067

- Teleskopický žebřík - 1 ks
- Žehlící prkno - 1 ks
- Dřevěný kalendář – 3 ks
- Ventilátory – 4ks
- LED reflektory – 10 ks
- Myčka na nádobí – 1 ks
- Chladnička – 2 ks
- Přímotop – 1 ks
- Mobilní telefon – 1 ks
- LCD panel – 1 ks
- Čistič oken – 2 ks
- Odpuzovač hmyzu – 2 ks
- Úhlová bruska – 1 ks
- Pásová bruska – 1 ks
- Topení do kaple – 1 ks
- Paletový vozík – 1 ks
- Vozík na třídění prádla – 1 ks
- Multifunkční kopírka – 2 ks
- Pračka Miele – 1 ks
- Příklepová vrtačka – 1 ks
- Tiskárna – 1 ks
- Plošinový vozík – 3 ks
- Přívěsný vozík za automobil – 1 ks
- Detektor Bosch – 1 ks
- Šicí stroj – 1 ks
- Overlock – 1 ks
- Gramofon s CD – 1 ks
- Notebook – 1 ks
- Šatní skříň – 1 ks
- Polohovací postel – 4 ks
- Konferenční stolek – 3 ks
- Příborník – 1 ks
- Skleník – 1 ks
- Křeslo – 1 ks
- Rohová lavice – 1 ks
- Jídelní stolek – 4 ks
- Zahradní lavička – 2 ks
- Skleněná vitrína – 1 ks
- Pojízdný kontejner – 1 ks
- Kuchyňská linka – 2ks
- Antidekubitní matrace – 5 ks
- Polštář žebrový rehabilitace – 6 ks
- Evakuační podložka - 120
- Přehoz přes sedačku – 2 ks

- Počítač Dell Latitude – 1 ks
- Bojler – 1 ks
- Plynový kotel – 1 ks
- Vestavěná trouba + deska Mora – 1 ks
- Závěsná váha – 1 ks
- Elektrický zvedák Eva – 2 ks
- Elektrická zvedací vana – 1 ks

Během celého roku 2017 jsme pracovali na zdokonalování, naplňování a na zásadních úpravách Standardů kvality sociálních služeb – aktualizace dokumentů a vnitřních pravidel, předpisů, směrnic, řádů dle Metodických pokynů zřizovatele KÚ Středočeského kraje.



DOMOV NA ZÁMKU LYSÁ NAD LABEM,
příspěvková organizace
Zámek 1, 289 22 Lysá nad Labem, tel.: 325 551 000, 325 551 067



Kontrolní činnost v roce 2017:

- Okresní správa sociálního zabezpečení – dle zákona č. 582/1991 Sb., č. 197/2006 Sb., ve znění pozdějších předpisů – ohlašovací a oznamovací povinnost, mzdové listy, mzdové zajištění v kontrolované oblasti, nemocenské a důchodové pojištění – bez nápravných opatření.
- Všeobecná zdravotní pojišťovna ČR – dle zákona č. 592/1992 Sb., ve znění pozdějších předpisů – kontrola plateb pojistného na veřejném zdravotním pojištění a dodržování ostatních povinností plátce pojistného – porušení oznamovací povinnosti z důvodu nenahlášení podnikatelské činnosti zaměstnancem – závada ihned odstraněna.
- Nezávislý audit – ověření způsobu účtování a použití neinvestiční dotace poskytnuté v roce 2016 MPSV – Ing. Lenka Buková (auditorka) – bez nápravného opatření.
- Krajská hygienická stanice Středočeského kraje – dle zákona č. 255/2012 Sb., o kontrole (kontrolní řád), a § 88 zákona č. 258/2000 Sb., o ochraně veřejného zdraví a o změně některých souvisejících zákonů, ve znění pozdějších předpisů. – pracovně – lékařské služby, kategorizace prací, školení BOZP, OOPP – bez nápravných opatření.
- Krajská hygienická stanice Středočeského kraje – dle zákona č. 110/1997 Sb., o potravinách a tabákových výrobcích a o změně a doplnění souvisejících zákonů, ve znění pozdějších předpisů – stravovací provoz – bez nápravných opatření.
- Interní audit za rok 2017 – ve smyslu ustanovení zákona č. 250/2000 Sb., o rozpočtových pravidlech územních rozpočtů, zákona č. 563/1991 Sb., o účetnictví a vyhlášky č. 410/2009 Sb., kterou se provádí některá ustanovení zákona o účetnictví pro příspěvkové organizace a ČÚS č. 701 až č. 710 – bez nápravných opatření, daňové příznání k dani z příjmu právnických osob.



DOMOV NA ZÁMKU LYSÁ NAD LABEM,
příspěvková organizace
Zámek 1, 289 22 Lysá nad Labem, tel.: 325 551 000, 325 551 067



DOMOV NA ZÁMKU LYSÁ NAD LABEM,
příspěvková organizace
Zámek 1, 289 22 Lysá nad Labem, tel.: 325 551 000, 325 551 067



9. Poskytování informací podle zákona č. 106/1999 Sb., o svobodném přístupu k informacím, za rok 2017

V souladu s ustanovením § 18 zákona č. 106/1999, o svobodném přístupu k informacím, podle kterého každý povinný subjekt musí o své činnosti v oblasti poskytování informací předkládat zákonem stanovené údaje, předkládá **Domov Na Zámku Lysá nad Labem, příspěvková organizace**, tuto „Výroční zprávu za rok 2017“.

a)	počet písemně podaných žádostí o informace	-
	počet vydaných rozhodnutí o odmítnutí žádosti	-
b)	počet podaných odvolání proti rozhodnutí o odmítnutí žádosti	-
c)	opis podstatných částí každého rozsudku soudu, ve věci přezkoumání zákonnosti rozhodnutí o odmítnutí žádosti o poskytnutí informace	-
	přehled všech výdajů, vynaložených v souvislosti se soudními řízeními o právech a povinnostech podle tohoto zákona včetně nákladů na své vlastní zaměstnance a náklady na právní zastoupení:	-
d)	výčet poskytnutých výhradních licencí a odůvodnění nezbytnosti poskytnutí výhradní licence	-
e)	počet stížností podaných dle § 16a zákona, včetně důvodů jejich podání a stručný popis způsobu jejich vyřízení	-
f)	další informace vztahující se k uplatňování zákona	www.domovnazamku.cz

V roce 2017 nebyla podána žádná žádost o informace ve smyslu zákona o svobodném přístupu k informacím písemně. Žádosti byly podávány telefonicky nebo ústně a byly zodpovězeny kompetentními zaměstnanci Domova Na zámku Lysá nad Labem, příspěvkové organizace.

Pokud jsou podané ústní nebo telefonické žádosti o poskytnutí informace vyřízeny bezprostředně s žadatelem ústní formou, nejsou evidovány a není uplatňován žádný poplatek.

Počet těchto žádostí není dle ustanovení § 13 odst. 3 zákona č. 106/1999 Sb. v platném znění součástí výroční zprávy o poskytnutí informací.

10. Poděkování

Tato výroční zpráva je zároveň poděkováním všem zaměstnancům a spolupracovníkům Domova Na Zámku Lysá nad Labem, našim dobrovolníkům, rodinným příslušníkům, sponzorům a dodavatelům.

Mgr. Jiří Hendrich, ředitel
Domova Na Zámku Lysé nad Labem,
příspěvková organizace