



Výroční zpráva

**Domov Kytín, poskytovatel
sociálních služeb
IČO 69344035**

zastoupený ředitelem Ing. Petrem Kordulem

za rok 2016

Obsah

1. Základní informace o příspěvkové organizaci.....	3
2. Poskytované sociální služby	4
3. Přehled aktivit.....	6
4. Základní statistické údaje.....	9
5. Poskytovaná zdravotní péče, procedury a jiné služby	10
6. Personální údaje, organizační schéma	10
8. Hospodaření	13
9. Provedené kontroly a revize	13

1. Základní informace o příspěvkové organizaci

Organizace: Domov Kytín, poskytovatel sociálních služeb

se sídlem: Kytín 2
252 10 Mníšek pod brdy
tel.: 311 363 901
e-mail: ddkytin@ddkytin.cz
www.ddkytin.cz

forma: příspěvková organizace

zřizovatel: Středočeský kraj

registrované služby: Domov pro seniory: 7397891
Pečovatelská služba: 8948317
Sociálně aktivizační služba: 6328364
Odlehčovací služba: 7948275

Posláním Domova Kytín je vytvoření skutečného DOMOVA pro seniory. Rozumí se tím poskytování sociálních, zdravotních a ošetrovatelských služeb, podpory soběstačnosti seniorů a umožňující prožití plnohodnotného, důstojného a aktivního života. Domov Kytín poskytuje služby seniorům od 65 let, kteří vzhledem ke svému věku, zdravotnímu stavu a sociální situaci jsou závislí na pomoci jiné osoby a nemohou žít ve svém přirozeném prostředí.

Domov Kytín služby plánuje individuálně, což umožňuje seniorům rozhodovat se o svém životě. Je poskytována podpora, která zachovává a rozvíjí schopnosti a snižuje závislost na službě. Domov Kytín podporuje vazby na rodinu, přátele a místní komunitu.

Zdravotní a ošetrovatelskou péči zajišťují kvalifikované všeobecné sestry a pečovatelky v celoročním nepřetržitém provozu.

Ubytování poskytujeme v 37 jednolůžkových a 18 dvoulůžkových pokojích s toaletou a sprchovým koutem, které jsou vybaveny základním nábytkem. V Domově Kytín jsou dvoulůžkové pokoje pro klienty se zvýšenou mírou podpory v seniorské službě. 2 lůžka byla zřízena pro Odlehčovací službu.

Stravování je zajištěno ve vlastní kuchyni 5x denně, dle potřeby je možná forma dietního stravování.

Praní prádla je zajištěno ve vlastní prádelně, kde se perou jak lůžkoviny, tak osobní prádlo.

Úklid pokojů a všech přilehlých prostor je prováděn denně.

Více informací o Domově Kytín na webových stránkách www.ddkytin.cz
E-mail: ddkytin@ddkytin.cz

2. Poskytované sociální služby

a. Domov pro seniory

Posláním domova pro seniory v Domově Kytín je zajistit seniorům důstojný a spokojený život, vytvořit podmínky co nejvíce blízké běžnému životu, umožnit prožití plnohodnotného života na základě individuálních potřeb v důsledku zhoršeného zdravotního stavu, snížené soběstačnosti a obtížné sociální situaci.

Cíle služby

- podporování a poskytování takových služeb, které vedou k prodloužení soběstačnosti klientů, a tím dosáhnout toho, aby tato služba byla vnímána klienty jako pozitivní podpora,
- zajistit celodenní podporu, pomoc a péči,
- respektovat individualitu uživatele,
- zajistit kvalitní a smysluplné vzdělávání pracovníků dle jejich potřeb.

Cílová skupina

- mladší senioři (65 – 80 let)
- starší senioři (nad 80 let).

Specifikace cílové skupiny

- mladší a starší senioři, kteří se z důvodu snížené soběstačnosti ocitli v obtížné sociální nebo zdravotní situaci;

Kapacita domova pro seniory je 73 lůžek.

b. Pečovatelská služba

Posláním pečovatelské služby Domova Kytín je poskytnutí přiměřené míry pomoci a podpory v úkonech, které klient sám nezvládá z důvodu snížené soběstačnosti, s cílem pomoci zachovat v maximální možné míře dosavadní způsob života, a umožnit tak prožití plnohodnotného života ve svém domácím prostředí.

Služba je poskytována na základě individuálních potřeb klientů ve sjednaném čase.

Cíle služby

Cílem pečovatelské služby je poskytnout osobám ve znevýhodněné situaci takovou míru podpory, aby mohli co nejdelší dobu a v maximálně možné míře žít ve svém přirozeném domácím prostředí.

Cílová skupina

- osoby s kombinovaným postižením;
- osoby se zdravotním postižením;
- senioři.

Specifikace cílové skupiny

- senioři a osoby, které jsou příjemci invalidního nebo starobního důchodu a žijí v obci Kytín, Mníšek pod Brdy, Dobříš a dalších přilehlých obcí,
- osoby, které potřebují přiměřenou míru pomoci a podpory v úkonech, které sami nezvládají z důvodu snížené soběstačnosti.

c. Sociálně aktivizační služba

Posláním sociálně aktivizační služby pro seniory a osoby se zdravotním postižením je poskytovat programy a projekty s cílem uchovat duševní a fyzické síly uživatelů, co nejdéle jim umožnit plnohodnotný život v jejich přirozeném prostředí a maximálně oddálit dobu, kdy se stanou zcela závislými na pomoci druhých. Služba poskytovaná osobám v důchodovém věku nebo osobám se zdravotním postižením ohroženým sociálním vyloučením.

Cíle služby

- Zprostředkovat, rozvíjet a upevňovat kontakty klientů se společenským prostředím.
- Nabízet sociálně terapeutické činnosti.
- Vytvářet, rozvíjet dovednosti, schopnosti, vědomosti, kompetence klientů.
- Pomáhat klientům při uplatňování práv, oprávněných zájmů a při obstarávání osobních záležitostí.
- Umožnit klientům uplatnit svoje profesní, životní zkušenosti, vědomosti, dovednosti ve prospěch společnosti.
- Umožnit klientům aktivně se zapojit při řešení problémů regionu.
- Orientovat klienty v současném světě, v moderních technologiích a napomáhat jim využít všechny dostupné zdroje informací k uspokojení individuálních potřeb.
- Udržovat a rozvíjet fyzické síly klientů se záměrem co nejdéle udržet jejich mobilitu.

Cílová skupina

Sociálně aktivizační služby jsou poskytovány osobám se zdravotním postižením nebo osobám v důchodovém věku. Služba zejména nabízí příležitost k setkávání se, k získávání potřebných a zajímavých informací a udržování dobré kondice prostřednictvím zájmových a vzdělávacích činností. Službou reagujeme na získané a ověřené poznatky z naší praxe s cílovou skupinou.

d. Odlehčovací služba

Posláním odlehčovací služby Domova Kytín je zastoupit pečující osobu a poskytnout jí tak nezbytný čas k odpočinku a regeneraci nebo si vyřídit potřebné osobní záležitosti, zkvalitnit život rodinám pečujících osob a umožnit lidem s těžkým postižením setrvat co nejdéle ve svém rodinném prostředí. Služba je poskytována v přirozeném sociálním prostředí uživatele

Cíle služby

Poskytováním odlehčovací služby chceme předejít psychickému a fyzickému vyčerpání pečujících osob, umožnit rodinám, aby mohly zůstat co nejdéle zapojeny do péče o své blízké a přispět k tomu, aby lidé se zdravotním postižením mohli setrvat ve své domácnosti. Cílem odlehčovací služby je umožnit rodinám nezbytný čas k odpočinku a regeneraci, posílení soudržnosti rodin a předcházení izolace pečující osoby poskytováním odlehčovací služby, zmírnění dopadů postižení uživatele, umožnění co nejdéle setrvat ve svém přirozeném prostředí a zajištění soběstačnosti nebo podpora rozvoje soběstačnosti uživatele.

Cílová skupina

Poskytujeme odlehčovací službu dospělým lidem a seniorům, kteří mají sníženou soběstačnost z důvodu věku, chronického onemocnění, zdravotního (mentálního, tělesného) postižení a potřebují pomoc a podporu jiné osoby. Do cílové skupiny spadají i osoby, které pečují o svého blízkého.

3. Přehled aktivit

a. Přehled akcí v roce 2016 pro všechny poskytované služby

08.01.	Tří králová sbírka
18.01.	Manželé Máchovi - koncert
21.01.	Divadlo Slunečnice - muzikoterapie
25.01.	Mše svatá
30.01.	Vernisáž fotografií našeho fotokroužku v místní restauraci
06.02.	Masopust – akce pořádaná ve spolupráci s obcí
09.02.	ZUŠ Dobříš - koncert
14.02.	Dětská mše svatá
16.02.	Kavárnička dříve narozených
25.02.	Vystoupení dětí MŠ Nová, Mníšek pod Brdy
08.03.	Kavárnička dříve narozených
17.03.	Bránické Duo - koncert
21.03.	Mše svatá
22.03.	Beseda se zastupiteli obce Kytín
23.03.	Výstava výrobků našich klientů - KÚSK
12.04.	Kavárnička dříve narozených
18.04.	Mše svatá
18.05.	Setkání seniorů v Památníku K. Čapka Strž
03.05.	Májové slavnosti s opékáním prasátka
10.05.	Vystoupení dětí MŠ Nová, Mníšek pod Brdy
18.05.	Výlet Benátky nad Jizerou do muzea historických hraček a Mladá Boleslav muzeum Škoda auto.
23.05.	Mše svatá
24.05.	Beseda se zastupiteli obce Kytín
28.05.	Kytínští švábíci – představení Děda Nezbeda ve spolupráci s obcí
01.06.	Skupina Ujdeto - koncert

09.06.	Cestománie – přednáška o Peru, pí Scheinerová
15.06.	Pražští Tamburaši - koncert
17.06.	Senior handicap – celostátní výstava v Lysé nad Labem
20.06.	Mše svatá
25.07.	Mše svatá
13.08.	Velký letní koncert PKO pod vedením p. Vomáčky
13. - 20.08.	Kytínské kulturní léto ve spolupráci s obcí
22.08.	Mše svatá
06.09.	Ztracenka zpívá - koncert
14.09.	Výlet na Svatou Horu Příbram
20.09.	Beseda se zastupiteli obce Kytín
26.09.	Mše svatá
4.10.	Oslava Dne seniorů s opékáním prasátka
06.10.	Cestománie – přednáška o Ománu, pí Scheinerová
24.10.	Mše svatá
14.11.	Mše svatá
14.11.	Taneční vystoupení skupiny Hortenzie
24.11.	Letem vánočním světem - koncert
26.11.	Vánoční trhy ve spolupráci s obcí
03.12.	Mikuláš se svojí družinou
06.12.	Beseda se zastupiteli obce Kytín
08.12.	Holky sokolky – taneční vystoupení sokolek Dobříš
13.12.	Dobříšský divadelní spolek – koledy
18.12.	Vánoční koncert
19.12.	Mše svatá
20.12.	Velký vánoční koncert dětí z Mníšku a Kytíňáčku
21.12.	Ocenění lidí pracujících pro Domov Kytín – p. Alex van der Kuijl.

b. Volnočasové aktivity

Trénink paměti

1) pro klienty na pečovatelském odd. a část klientů na chodícím odd. 1x týdně, cca 20 klientů

- trénink dlouhodobé paměti
- trénink krátkodobé paměti
- reminiscence
- cvičení manuální zručnosti a smyslové orgány

2) pro klienty na chodícím odd.

1x týdně, cca 18 klientů

- trénink dlouhodobé paměti
- trénink krátkodobé paměti
- trénink pozornosti
- jazykově řečové schopnosti
- trénink myšlení a koncentrace
- trénink smyslového vnímání
- reminiscence

3) pro pokročilé klienty

2x týdně, cca 14 klientů

- trénink dlouhodobé paměti
- rozvíjení myšlení
- rozvíjení interpretačních schopností
- rozvíjení slovní zásoby
- rozvíjení logického myšlení
- rozvíjení matematických schopností
- krátkodobá paměť
- trénink pozornosti
- trénink koncentrace pozornosti
- smyslové vnímání
- rozvoj kognitivních funkcí
- reminiscence

Cvičení paměti

- | | | |
|------------------------------|------------|-------------------|
| ○ karetní sešlost | 1x týdně | cca 6 klientů |
| ○ křížovkářský klub | 1x měsíčně | cca 6 klientů |
| ○ půjčovna společenských her | dle zájmu | cca 10-12 klientů |

Další aktivity

- | | | |
|-------------------------|--------------|-----------------|
| ○ Zpíváme pro radost | 1x týdně | cca 14 klientů |
| ○ Večery pod lampou | 2x týdně | cca 8 klientů |
| ○ Křeslo pro hosta | 1x měsíčně | cca 18 klientů |
| ○ Keramika | 1x týdně | cca 6 klientů |
| ○ PC kroužek | Individuálně | cca 4 klienti |
| ○ Foto kroužek | 1x týdně | cca 8 klientů |
| ○ Klub vážné hudby | 1x týdně | cca 17 klientů |
| ○ Dílna Šikovné ručičky | 3x týdně | cca 10 klientů |
| ○ Večery pod lampou | Individuálně | |
| ○ Biblické čtení | 1x týdně | cca 6-9 klientů |
| ○ Mše svatá | 1x měsíčně | cca 14 klientů |

Počet aktivních čtenářů

- | | |
|---|----------------|
| ○ klienti, kteří si v knihovně půjčují knihy | cca 20 klientů |
| ○ klienti, kteří si půjčují knihy z knihovny Příbram a Mníšek | cca 6 klientů |

c. Terapeutické dílny**Aktivizace klientů Domova Kytín a náplň některých z volnočasových činností**

Jedním z prostředků směřujících ke zlepšení kvality života seniorů v Domově Kytín je rozvoj jejich zbytkových schopností a náplň volného času aktivní činností. Veškerá tato činnost je postavena na dobrovolnosti, osobních potřebách a zájmech klienta a tedy i na individuálním přístupu k němu. Cílem však je prostřednictvím této činnosti udržet co možná nejdéle soběstačnost v sebeobsluze, rozvoj motoriky, posilování paměti, udržení citových

vazeb z původního domova atd.

Ač je aktivizační činnost poskytována na dobrovolnosti, nacházíme zde dvě roviny její vlastní realizace. V první řadě jde o činnost řízenou, tj. organizovanou pracovníkem domova a za druhé činnost vycházející z vlastní iniciativy klientů.

Mezi řízené činnosti řadíme práce v dílně „Šikovných ručiček“, keramický kroužek a aktivizaci klientů na oddělení s vyšší mírou podpory Domova Kytín.

Činnosti realizované na základě iniciativy klientů jsou ve své skladbě stále pestřejší, protože vycházejí z potřeby klienta uplatnit své zájmy a dříve nabyté dovednosti v prostředí našeho domova. Do této skupiny činností u nás v současné době patří: péče o vlastní zvíře, péče o kočky domova, práce na zahradě, pomoc v jídelně, péče o květinovou výzdobu domova a pečení vánočního cukroví.

Při řízené činnosti se v dílně pravidelně schází 8 klientů u ručních prací, s dalšími 6 je pracováno individuálně na pokojích proto, že jim nevyhovuje práce v kolektivu. Sem můžeme zařadit i 3 klienty zabývající se stabilně keramikou – zde věříme, že se podaří opět zapojit další klienty.

Některé z výrobků jsou samostatnými pracemi klientů, u řady z nich se ale podílí na přípravných a dokončovacích pracích pracovníce domova především proto, že klientům brání v provedení určitého úkonu jejich zdravotní stav.

Samostatnou kapitolou je aktivizace klientů manuální činností na oddělení s vyšší mírou podpory. Rozvíjení schopností je individuální, proto je s klienty pracováno v malých skupinách po 5 – 7.

V závěru se pokoušíme v přehledu zrekapitulovat počty klientů, které výše uvedená problematika zahrnuje. Mnoho dalších klientů je zapojeno v dalších aktivitách, které jsou v domově realizovány.

Řízená činnost: ruční práce 14, keramika v současné době 3

Činnost z iniciativy klientů: 15

V roce 2011 byla zahájena činnost fotografického a keramického kroužku, které bylo možné otevřít díky sponzorským darům a trvá do dnes. Fotografický kroužek pracuje jednou týdně. Klienti se učí jak zacházet s fotoaparátem a jak správně vytvářet kompozice fotografií. Také se učí rozpoznat dobrou fotografii a možnosti její úpravy.

Některé z výrobků jsou samostatnými pracemi klientů, u řady z nich se ale podílí na přípravných a dokončovacích pracích pracovníce Domova Kytín především proto, že klientům brání v provedení určitého úkonu jejich zdravotní stav.

Zhotovené výrobky mohou klienti použít jednak pro svoji potřebu či jako pozornost pro rodinu, převaha z nich je však prodána. Zájem o koupi mají nejen pracovníci Domova Kytín, ale i rodinní příslušníci či přátelé a obyvatelé obce, kde jsou dvakrát ročně pořádány trhy. Získané finanční prostředky jsou deponovány jako sponzorský dar na účet Domova Kytín a z něj pak čerpány na koupi materiálu pro dílnu nebo jsou využívány při pořádání zájezdů pro klienty.

4. Základní statistické údaje

Počet evid. žádostí	Počet nových klientů 2016	Čekací doba v měsících	Klienti ženy počet	Průměrný věk-ženy	Klienti muži počet	Průměrný věk-muži	Počet 80 letých a starších	Počet 90 letých a starších
---------------------	---------------------------	------------------------	--------------------	-------------------	--------------------	-------------------	----------------------------	----------------------------

150	28	6-12	60	86,2	12	82,2	38	20
-----	----	------	----	------	----	------	----	----

5. Poskytovaná zdravotní péče, procedury a jiné služby

Lékaři

- praktický lékař 1 x týdně
- psychiatr 1x za měsíc

Ostatní

- pedikér 1x za měsíc
- kadeřnice 1x za 14 dní

Ergoterapie

- 14 stálých klientů
- dále 4-6 podle aktuálního zdravotního stavu

Rehabilitace

- biolampa aplikace
- za hezkého počasí se chodí za pomoci personálu na kratší procházky do okolí
- bazální stimulace
- masážní křeslo
- chodící pás
- rotoped

Cvičení

- cvičení 3x v týdnu v tělocvičně při max. počtu 6 - 8 klientů ve skupině
- Pondělky lehké kondiční cvičení s pomůckami
- Středy posilovací cviky – zábavné hry s míčky
- Pátky dechová cvičení z jógy

6. Personální údaje, organizační schéma

Fyzický počet zaměstnanců	
44	
Pracovněprávní vztah	Počet pracovníků
Pracovní poměr – plný úvazek	43
Pracovní poměr – zkrácený úvazek	1
DPP	8
DPC	3
Přepočtený počet zaměstnanců k 31.12.2016	
42	

Průměrná měsíční mzda v Kč	2015	2016	Vývojový ukazatel (2015/2014*100)%
CELKEM	24.089	25.791	103,5

V roce 2016 jsme prostřednictvím ÚP - poskytnutí dotovaného pracovního místa na pozici pracovník v přímé péči, kuchařka, údržba - zaměstnali 3 zaměstnance. S ÚP velmi úzce spolupracujeme a využíváme nabídky profesí z jejich registru.



Organizační schéma - Domov Kytín, poskytovatel sociálních služeb

Účinnost od 1. 5. 2016

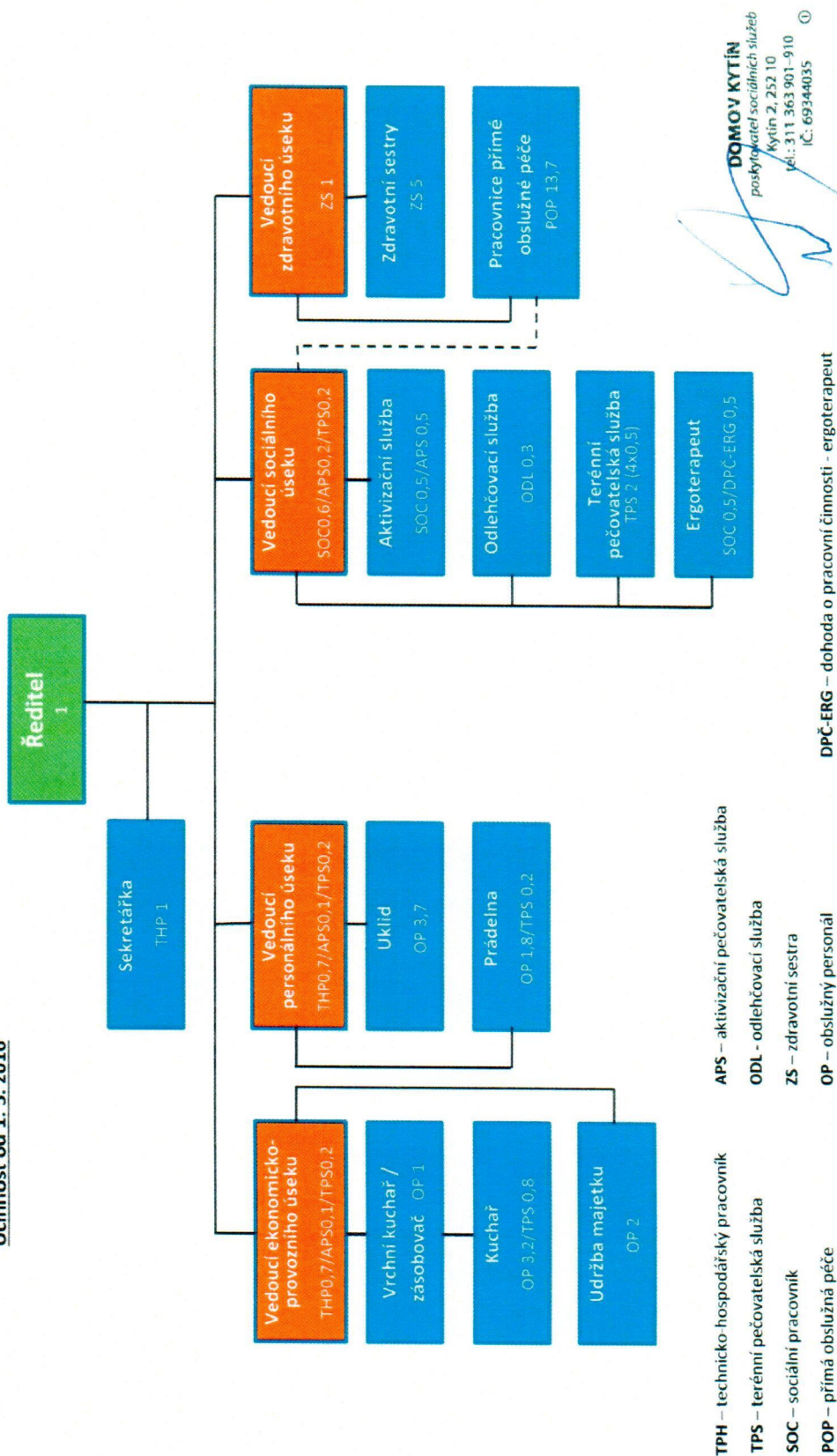

DOMOV KYTÍN
 poskytovatel sociálních služeb
 Kytín 2, 252 10
 tel.: 311 363 901-910
 IČ: 69344035

Ing. Petr Kordule
 Ředitel Domova Kytín

7. Školení a kurzy v roce 2016

V roce 2016 byla splněna podmínka 24 hodin vzdělávání zdravotnických pracovníků, pracovníků v přímé péči, klíčových pracovníků a sociálních pracovníků. Průběžně také docházelo ke zvyšování kvalifikace personalisty, účetní a zaměstnanců kuchyně.

Domov Kytín se zapojil do nabídky vzdělávacího programu Středočeského krajského úřadu, který je poskytován bezplatně na vysoké odborné úrovni a poskytuje vzdělávání nejen pro zdravotnický a ošetrovatelský sektor, ale postihuje široké spektrum vzdělávání a zvyšování kvalifikace pracovníků v sociálních a i jiných službách a pro klíčové pracovníky.

8. Hospodaření

Zpráva o hospodaření a činnosti za rok 2016 viz přílohy:

- a. Příloha č. 1a Rozbor hospodaření
- b. Příloha č. 1b Tvorba a použití peněžitých fondů
- c. Příloha č. 1c Výsledek hospodaření za rok 2016
- d. Příloha č. 1d Povinné výkaznictví

Veškerý majetek včetně vozidel je pojištěn na základě výběrového řízení přes zřizovatele.

9. Provedené kontroly a revize

V roce 2016 byly provedeny tyto kontroly:

a. vlastními zaměstnanci

kontroly prováděli tyto pracovníci: ředitel, zástupkyně ředitele, sociální pracovníce, hospodářka, vrchní sestra:

- audity zaměřené na dodržování hygieny
- kontroly prováděné vedoucími pracovníky na základě Plánu kontrol
- dodržování pracovní doby
- pracovní náplně
- přístup k uživatelům a individuální plány
- volnočasové aktivity
- finanční kontroly na základě vnitřního kontrolního systému
- kontroly práce neschopných zaměstnanců
- závady byly ihned projednány, určen termín odstranění a následně zkontrolováno odstranění

b. jinými kontrolními orgány

- **13. 1. 2016 - Metodická dohlídka zřizovatele** – zjištěny drobné administrativní nedostatky, které byly odstraněny.

- **16. - 18. 2. 2016 – Inspekce poskytování sociálních služeb MPSV** – inspekce proběhla s celkovým závěrem „nadstandardní zařízení“.
- **29. 2. 2016 – Preventivní požární prohlídka HZS SK - Domova Kytín** – závěr: „Nebyly zjištěny žádné nedostatky“.
- **11. 4. 2016 – Státní úřad - inspektorát práce – kamerový systém** - závěr: „Nebylo zjištěno porušení §316 odst. 2 zákona č.262/2006 Sb.“.
- **15. 4. 2016 – Krajská hygienická stanice kategorizace zaměstnanců** – závěr: „Nebyly zjištěny žádné nedostatky. Kategorizace je v souladu s §37 zákona 258 a vyhláškou č.432/2003 Sb.“.
- **24. 5. 2016 – ČSSZ Praha – kontrola mzdových a evidenčních listů, přihlášky, odhlášky a nemocenské dávky zaměstnanců v období 2013-2016** – závěr: „Nebyly zjištěny žádné nedostatky“. Osobní poděkování pí Lence Duchové vedoucí personálního úseku.
- **13.6. - 17.6. 2016 – Finanční kontrola Středočeského kraje.** Předmětem veřejnoprávní kontroly na místě byla následná kontrola hospodaření s veřejnými prostředky s cílem zjistit u vybraného vzorku operací, zda jsou v souladu s právními předpisy, rozpočty, smlouvami a splňují kritéria hospodárnosti, účelovosti a efektivnosti. Celkový výsledek kontroly je hodnocen jako „výborný“. Administrativní nedostatky byly průběžně odstraňovány.
- **3.- 17.8. 2016 - VZP kontroly plateb pojistného a dodržování ostatních povinností plátce pojistného** – závěr „Bez výhrad“.
- **2.12. 2016 - Kontrola plnění hygienických norem a požadavků společného stravování.** Závěr – závada odstraněna do 3dnů – dále “Bez výhrad“.

Při kontrolách buď nebyly zjištěny závady a nedostatky nebo byly ihned projednány a v termínu odstraněny. V roce 2016 byly provedeny všechny revize, které jsou povinné pro provoz zařízení poskytující sociální služby.

V roce 2016 Domov Kytín splnil veřejný závazek plynoucí z popisu poskytovaných sociálních služeb.

V Kytíně dne 31.03.2017

.....
Ing. Petr Kordule
ředitel Domova Kytín

DOMOV KYTÍN
poskytovatel sociálních služeb
Kytín 2, 252 10
tel.: 311 363 901-910
IČ: 69344035

