

# Výroční zpráva 2021



**Domov Pod Lipami Smečno, poskytovatel sociálních služeb**

**Zámek 1**

**273 05 Smečno**

[www.dpodlipami.cz](http://www.dpodlipami.cz)

[sala@dpodlipami.cz](mailto:sala@dpodlipami.cz)

# **Výroční zpráva o činnosti organizace za rok 2021**

1. Základní údaje o organizaci
2. Charakteristika jednotlivých služeb
3. Přehled hospodaření za rok 2021
4. Výsledky kontrol za rok 2021
5. Hospodářský výhled pro rok 2022
6. Sponzorské dary 2021
7. Čerpání rozpočtu k 31.12.2021
8. Přehled akcí v roce 2021 za jednotlivé služby
9. Organizační struktura organizace

## 1. Základní údaje o organizaci

Název: **Domov Pod Lipami Smečno, poskytovatel sociálních služeb**

Sídlo: **Zámek 1, 273 05 Smečno**

IČ: **71234454**

Zřizovatel: **Krajský úřad Středočeského kraje**

Právní norma: **příspěvková organizace**

Vedení organizace:

Ředitel: **Bc. Petr Šála**

Zástupkyně ředitele: **Mgr. Monika Kostečková, DiS.**

Kontakty:

Číslo telefonu: **312 547 857**

e-mailová adresa: [sala@dpodlipami.cz](mailto:sala@dpodlipami.cz)

www stránky: [www.dpodlipami.cz](http://www.dpodlipami.cz)

## 2. Charakteristika jednotlivých služeb

Zařízení je koedukované, žijí zde společně ženy i muži. Služby jsou určeny pro dospělé osoby se zdravotním postižením a pro seniory. V roce 2021 jsme poskytovali pět stávajících sociálních služeb, všechny na základě zákona č.108/2006 Sb. Jednalo se o tyto služby:

### **Domov pro seniory – kapacita služby 133 uživatelů**

Služba je poskytována na základě Smlouvy o poskytování sociální služby podle § 51 zákona č. 108/2006. Určena je seniorům, kteří mají sníženou soběstačnost zejména z důvodu věku a jejichž situace vyžaduje pravidelnou pomoc jiné osoby anebo se ocitli v nepříznivé sociální situaci.

Službu mohou využívat senioři od dovršení 60 let.

Naší snahou je poskytovat kvalitní odbornou, pobytovou službu na základě plánování, které vychází z individuálních potřeb uživatelů.







### **Denní stacionář pro seniory – kapacita služby 8 uživatelů**

Služba je poskytována na základě Smlouvy o poskytování sociální služby podle § 51 zákona č. 108/2006. Je určena občanům, kteří dosáhli věku 65 let nebo jim byl přiznán starobní či invalidní důchod. Zároveň mají trvalé bydliště v regionu města Kladno a jeho okolí. Naši klienti mají takové zdravotní postižení, které jim brání i přes veškerou podporu rodiny a terénních služeb bezpečně žít v domácím prostředí.

Službu využívají dle svých individuálních potřeb. Mohou využít například tyto nabídky: aktivizační činnosti, masáže, pedikúra, rehabilitace, stravování, využití kompenzačních pomůcek. K dispozici je TV, CD přehrávač, knihovna, pomůcky pro ergoterapii, počítač pro klienty.



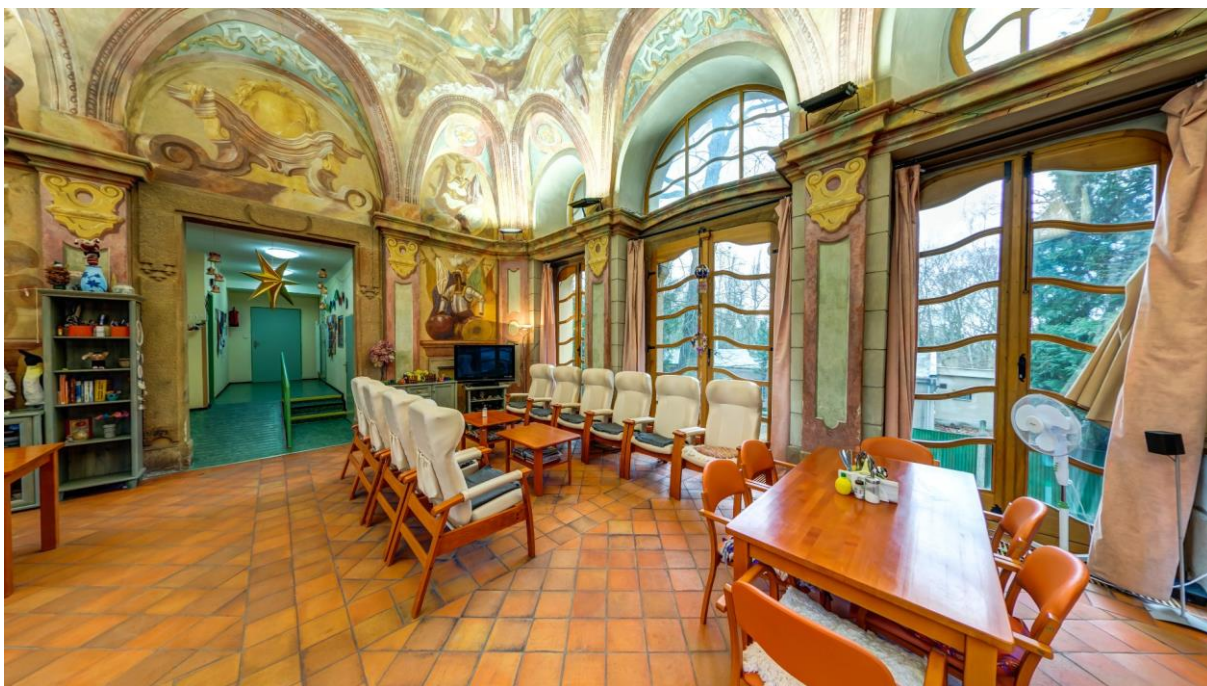

### **Týdenní stacionář pro seniory – kapacita služby 10 uživatelů**

Služba je poskytována na základě Smlouvy o poskytování sociální služby podle § 51 zákona č. 108/2006., a je určena seniorům (přednostně ze Středočeského kraje), kteří mají sníženou soběstačnost z důvodu věku nebo zdravotního stavu a vyžadují pravidelnou pomoc jiné osoby a nejsou nadále schopni žít samostatně ve svém domácím prostředí. Dále těm klientům, které každodenní dojíždění vyčerpává, nebo nemohou využívat službu denního stacionáře.

Posláním Týdenního stacionáře pro seniory je snažit se, co nejvíce přiblížit pobyt klientů domácímu prostředí. Nabídnout jim pomocí odborně vyškoleného týmu pracovníků vést plnohodnotný život. Také se snažíme vytvořit prostor pro odpočinek a regeneraci sil pečující rodině, aby nedošlo k její sociální izolaci.

Službu mohou využívat senioři od dovršení 60 let.





## **Domov pro osoby se zdravotním postižením – kapacita služby 75 uživatelů**

Služba je poskytována na základě Smlouvy o poskytování sociální služby podle § 51 zákona č. 108/2006. Je určena ženám a mužům s mentálním a kombinovaným postižením, žijícím ve Středočeském kraji a jež dosáhli věku 19 let.

Služba obsahuje pomoc při zvládání běžných úkonů péče o vlastní osobu, poskytnutí stravy a ubytování, výchovné, vzdělávací a aktivizační činnosti, zprostředkování kontaktu se společenským prostředím, terapeutické činnosti, pomoc při prosazování práv a zájmů klientů. Snažíme se vždy o individuální přístup ke klientům tak, aby poskytovaná služba přesně odpovídala jejich potřebám a přáním.

Klienti (zájemci o službu Chráněného bydlení) mají možnost využít program nácviku ve dvou tréninkových bytech.



## **Chráněné bydlení – kapacita služby 32 uživatelů**

Služba je poskytována na základě Smlouvy o poskytování sociální služby podle § 51 zákona č. 108/2006. Je určena klientům od 19 let s mentálním postižením (s lehkou až střední formou). Klientům, kteří mají o službu zájem a absolvovali socializační program.

Cílem této služby je, aby lidé s handicapem mohli žít životem, který se co nejvíce podobá životu jejich vrstevníků v běžné domácnosti. Služba je poskytována na základě individuálních potřeb klientů tak, aby rozvíjela jejich samostatnost, nezávislost a zdravě podporovala jejich sebevědomí.



### 3. Přehled hospodaření za rok 2021

Hospodaření organizace skončilo kladným hospodářským výsledkem ve výši 5 511,93 tis. Kč. Výsledku bylo dosaženo díky soustavné práci na zvýšení efektivity, důsledném vykazování zdravotní péče zdravotním pojišťovnám, důsledném vyplnění žádosti o dotaci na poskytování sociálních služeb, navyšování částek příspěvku na péči u jednotlivých klientů, zvýšenému výběru úhrad od klientů, úspornému režimu a individuálnímu plánu odpisů. Oproti roku 2020 byla navýšena státní dotace o 9 394,60 tis. Kč, příspěvek od zřizovatele byl vyšší o 3 878,46 tis. Kč. Doplnkovou činnost organizace neprovozuje.



Náklady organizace v roce 2021 činily 121 544,83 tis. Kč. Náklady byly vynakládány s maximální možnou hospodárností s ohledem na požadavky a povinnosti kladené na poskytovatele sociálních služeb (Zákon č.108/2006 Sb.).

Byl dodržen limit mzdových nákladů, výsledné mzdové náklady včetně dohod o provedení práce a dohod o pracovní činnosti, činily 63 167,04 tis. Kč, průměrná mzda v roce 2021 činila 37 218 Kč. Průměrná mzda v roce 2021 byla vyšší o 5 954 Kč oproti roku 2020. Od 1.1.2021 byla navýšena mzda zaměstnancům v přímé péči naší organizace v důsledku změny Nařízení vlády č. 341/2017 Sb. o platových poměrech státních zaměstnanců.

Organizace prováděla odpisy podle individuálního odpisového plánu pro rok 2021, který byl stanoven ve výši 50 % běžných odpisových sazeb.

Celková výše odpisů v částce výši 4 700,41 tis. Kč byla odvedena ve prospěch vlastního investičního fondu. Investiční fond byl použit v celkové výši 3 355,04 tis. Kč k těmto investičním akcím:

- Rekonstrukce 1lůžkového výtahu v objektu domova pro seniory
- Dodávka průmyslového bubnového sušiče do prádelenského provozu
- Zednické a malířské práce na 5. oddělení domova pro seniory
- Dodávka a montáž ochranných prvků stěn a dveří Acrovyn na 5. oddělení v domově pro seniory
- Výměna podlahové krytiny v pokojích klientů v domově pro osoby se zdravotním postižením
- Úprava komunikací u domova pro seniory

Výnosy z činnosti organizace v roce 2021 činily 127 056,76 tis. Kč. Byly naplněny výnosy jak na účtech 602, tj. z vlastní činnosti (úhrady od klientů, úhrady pojišťoven, PNP). Účelová dotace z rozpočtu kraje v dotačním programu A pro rok 2021 byla poskytnuta ve výši 65 439,97 tis. Kč, což bylo zvýšení oproti roku 2021 o 16,76 % (o 9 394,60 tis. Kč). U služeb domovy pro seniory, chráněné bydlení, domovy pro osoby se zdravotním postižením byla poskytnutá dotace čerpána na osobní náklady (pracovní smlouvy) a u služeb denního a týdenního stacionáře částečně na osobní náklady (pracovní smlouvy) a částečně na provozní náklady (služby – energie, právní a ekonomické služby a opravy). Finanční vypořádání poskytnuté dotace bylo provedeno v řádném termínu. Příspěvek na provoz od zřizovatele byl poskytnut ve výši 6 264,13 tis. Kč, což byl nárůst oproti roku 2020 o 3 878,46 tis. Kč, také v důsledku navýšení platů od 1.1.2021. Poskytnutý příspěvek od zřizovatele byl v plné výši použit k úhradě provozních nákladů organizace.

Hospodářský výsledek byl vykázán kladný ve výši 5 511,93 tis. Kč. Kladný hospodářský výsledek sledovaného roku byl použit ve prospěch rezervního fondu.

Rezervní fond organizace byl v roce 2021 navýšen o hospodářský výsledek roku 2020 a dále o dary přijaté organizací.

V souladu s rozpočtem FKSP byl fond naplňován 2 % z hrubých mezd a čerpáno bylo na stravné zaměstnanců, půjčky zaměstnancům, odměny k jubileím, příspěvek na penzijní připojištění a další, v celkové výši 1 013,49 tis. Kč.

## 4. Výsledky kontrol

### Krajská hygienická stanice Středočeského kraje, územní pracoviště v Kladně

V roce 2021 probíhala kontrola z Krajské hygienické stanice Středočeského kraje. Kontrola proběhla ve službách domova pro seniory, domova pro osoby se zdravotním postižením, týdenním a denním stacionáři. V kontrolovaném období nebyly zjištěny nedostatky.

#### Vnitřní kontroly

Příspěvková organizace má nastaven vnitřní kontrolní systém, jehož fungování se řídí zpracovanými směrnici a vnitřními předpisy, které zajišťují jeho fungování. Vnitřní kontrolní činnost provádějí vedoucí pracovníci organizace, dle svých stanovených kompetencí na svěřených úsecích a zaměřují je na faktory vymezené uvedenými vnitro organizačními závaznými dokumenty. Výsledky a poznatky kontrol jsou projednány na poradách jednotlivých úseků a na poradách vedoucích pracovníků a jsou využity ke zlepšení další práce a činnosti. Vnitřní kontroly jsou prováděny periodicky nebo namátkově. Pravidelně jsou zjišťovány, vyhodnocovány a minimalizovány provozní, finanční, právní a další rizika vznikající při chodu organizace. Největší pozornost je věnována předběžné a průběžné finanční kontrole, kdy je kontrolováno dodržování předpisů při hospodaření s veřejnými prostředky, jejich hospodárné, účelné a efektivní vynakládání. Při těchto kontrolách jsou kontrolovány stavy pokladen, docházka zaměstnanců, dodržování hospodárnosti, vedení dokumentace vztahující se k účetnictví. Následnou kontrolu, která je také neméně důležitá, provádí účetní firma a ředitel organizace. Vnitřní kontrolní systém neshledal v roce 2021 závady, které by směřovaly k porušování obecně závazných předpisů, norem či směrnic nebo k ne hospodárnému či neúčelovému nakládání se svěřenými prostředky a majetku, nebo by zakládaly skutkovou podstatu trestné činnosti.

## 5. Hospodářský výhled pro rok 2022

V roce 2022 je plánováno navýšení rozpočtu vzhledem k plošnému navýšení cen. Daňové zatížení se nemění, inflaci lze očekávat ve zvýšené výši. Dotace od MPSV bude pro rok 2022 přidělena po částech, dle termínu zasílání finančních prostředků od MPSV Středočeskému kraji. Příspěvek zřizovatele je přidělen pro rok 2022 zatím pouze ve výši 1 057 tis. Kč. Předpokládáme nárůst příjmů z úhrad za pobyt a péči, nárůst mezd pracovníků v přímé péči s účinností od 1.1.2021.

Na rok 2022 jsou opět naplánovány mnohé investice. V plánu je nákup 1 ks sušiče prádla pro prádelenský provoz. V plánu je konkrétně rekonstrukce 1 ks lůžkového výtahu v domově pro seniory. Dále je v plánu rekonstrukce areálových komunikací DPL Smečno.

## 6. Sponzorské dary 2021

Těší nás počet sponzorů i výsledná částka sponzorských darů. Proto bychom rádi poděkovali všem těm, kteří svými peněžními nebo věcnými dary přispěli ke zlepšení prostředí života klientů.

V roce 2021 velmi významně přispěli svými dary v celkové hodnotě 42 000 Kč tyto sponzoři:

Od koho	Peněžitý dar v částce	Datum
Gynekologie Smečno s.r.o., MUDr. Radek Wohlgemuth	9 000,00 Kč	24.05.2021
Monika Grosmanová	10 000,00 Kč	01.07.2021
Jakub Dušek	2 000,00 Kč	23.07.2021
Jiří Plicka	2 000,00 Kč	03.08.2021
Milan Šedivý	5 000,00 Kč	31.08.2021
Gynekologie Smečno s.r.o., MUDr. Radek Wohlgemuth	9 000,00 Kč	06.12.2021
Jaroslav Chlád	5 000,00 Kč	22.12.2021
<b>Celkem</b>	<b>42 000,00 Kč</b>	



## 7. Čerpání rozpočtu k 31.12.2021

ČERPÁNÍ ROZPOČTU příspěvkové organizace k 31.12.2021											
syntetický účet  název syntetického účtu		Skutečnost k 31.12.2020 předchozího roku		Rozpočet schválený na aktuální rok 2021		Rozpočet upravený na aktuální rok 2021		Čerpání rozpočtu - skutečnost k 31.12.2021		Plnění rozpočt u v % - Hlavní činnost	Plnění rozpočtu v % - Doplňkov á činnost
		hlavní činnost	doplňkov á činnost	hlavní činnost	doplňkov á činnost	hlavní činnost	doplňkov á činnost	hlavní činnost	doplňkov á činnost		
Náklady z činnosti PO - účtová třída 5 celkem		108 068,23	0,00	104 876,80	0,00	104 876,80	0,00	121 544,83	0,00	115,9	
501	Spotřeba materiálu	12 287,53	0,00	12 870,51	0,00	12 870,51	0,00	11 875,37	0,00	92,3	
502, 503	Spotřeba energie a ost. nesklad.dodávek	6 707,57	0,00	7 800,00	0,00	7 800,00	0,00	6 207,88	0,00	79,6	
504	Prodané zboží	0,00	0,00	0,00	0,00	0,00	0,00	0,00	0,00		
506, 507	Aktivace dlouhodobého a oběžného majetku	0,00	0,00	0,00	0,00	0,00	0,00	0,00	0,00		
508	Změna stavu zásob vlasní výroy	0,00	0,00	0,00	0,00	0,00	0,00	0,00	0,00		
511	Opravy a udržování	6 945,91	0,00	3 400,00	0,00	3 400,00	0,00	6 481,47	0,00	190,6	
512	Cestovné	2,65	0,00	50,00	0,00	50,00	0,00	14,18	0,00	28,4	
513	Náklady na reprezentaci	0,00	0,00	0,00	0,00	0,00	0,00	0,00	0,00		
516	Aktivace vnitroorganizačnbí	0,00	0,00	0,00	0,00	0,00	0,00	0,00	0,00		

	ch služeb										
518	Ostatní služby	3 537,45	0,00	4 500,00	0,00	4 500,00	0,00	3 546,04	0,00	78,8	
ZU	Objem mzdových prostředků (včetně odvodů)	73 084,40	0,00	71 276,00	0,00	71 276,00	0,00	85 429,21	0,00	119,9	
521	Mzdové náklady	54 097,98	0,00	52 700,00	0,00	52 700,00	0,00	63 167,04	0,00	119,9	
521x	z toho: platy zaměstnanců	52 959,29	0,00	52 000,00	0,00	52 000,00	0,00	62 031,01	0,00	119,3	
521x	ostatní osobní náklady	449,32	0,00	300,00	0,00	300,00	0,00	331,99	0,00	110,7	
521x	náhrada mzdy, platu při doč. prac. nesch.	689,37	0,00	400,00	0,00	400,00	0,00	804,04	0,00	201,0	
524	Zákonné sociální pojištění	17 915,37	0,00	17 576,00	0,00	17 576,00	0,00	21 005,47	0,00	119,5	
525	Jiné sociální pojištění	219,89	0,00	250,00	0,00	250,00	0,00	253,84	0,00	101,5	
527	Zákonné sociální náklady - základní příděl do FKSP	1 071,05	0,00	1 000,00	0,00	1 000,00	0,00	1 256,70	0,00	125,7	
527	Stravování (do 55% ceny), školení, vzdělávání, zdrav.prohlídky a OOP pro zaměstnance	110,37	0,00	200,00	0,00	200,00	0,00	144,77	0,00	72,4	
528	Jiné sociální náklady	0,00	0,00	0,00	0,00	0,00	0,00	0,00	0,00		

<b>531, 532, 538</b>	Daně a poplatky (daň silniční, daň z nemovitostí, jiné daně a popl.)	11,28	0,00	70,00	0,00	70,00	0,00	12,53	0,00	17,9	
<b>541, 542</b>	Smluvní pokuty a úroky z prodlení, jiné pokuty a penále	0,00	0,00	0,00	0,00	0,00	0,00	0,00	0,00		
<b>544</b>	Prodáván materiál	0,00	0,00	0,00	0,00	0,00	0,00	0,00	0,00		
<b>547</b>	Manka a škody	0,00	0,00	0,00	0,00	0,00	0,00	0,00	0,00		
<b>548</b>	Tvorba fondů	0,00	0,00	0,00	0,00	0,00	0,00	0,00	0,00		
<b>549</b>	Jiné ostatní náklady	298,02	0,00	300,00	0,00	300,00	0,00	247,81	0,00	82,6	
<b>ZU</b>	<b>551 - Odpisy dlouhodobého majetku</b>	<b>2 763,76</b>	<b>0,00</b>	<b>2 060,29</b>	<b>0,00</b>	<b>2 060,29</b>	<b>0,00</b>	<b>4 700,41</b>	<b>0,00</b>	228,1	
<b>562</b>	Úroky	0,00	0,00	0,00	0,00	0,00	0,00	0,00	0,00		
<b>563</b>	Kurzové ztráty	0,00	0,00	0,00	0,00	0,00	0,00	0,00	0,00		
<b>569</b>	Ostatní finanční náklady	0,00	0,00	0,00	0,00	0,00	0,00	0,00	0,00		
<b>557</b>	Náklady z vyřazených pohledávek	0,00	0,00	0,00	0,00	0,00	0,00	0,00	0,00		
<b>558</b>	Náklady z drobného dlouhodobého majetku	2 099,40	0,00	2 100,00	0,00	2 100,00	0,00	2 631,32	0,00	125,3	
<b>Výnosy z činnosti PO - účtová třída 6 celkem</b>		<b>111 480,27</b>	<b>0,00</b>	<b>104 876,80</b>	<b>0,00</b>	<b>104 876,80</b>	<b>0,00</b>	<b>127 056,76</b>	<b>0,00</b>	121,1	



601	Výnosy z prodeje vlastních výrobků	0,00	0,00	0,00	0,00	0,00	0,00	0,00	0,00		
602	Výnosy z prodeje služeb	52 607,76	0,00	52 700,00	0,00	52 700,00	0,00	53 818,27	0,00	102,1	
603	Výnosy z pronájmu	0,00	0,00	0,00	0,00	0,00	0,00	0,00	0,00		
604	Výnosy z prodaného zboží	0,00	0,00	0,00	0,00	0,00	0,00	0,00	0,00		
609	Jiné výnosy z vlastních výkonů	0,00	0,00	0,00	0,00	0,00	0,00	0,00	0,00		
641, 642	Smluvní pokuty a úroky z prodlení, jiné pokuty a penále	0,00	0,00	0,00	0,00	0,00	0,00	0,00	0,00		
643	Výnosy z vyřazených pohledávek	0,00	0,00	0,00	0,00	0,00	0,00	0,00	0,00		
644	Výnosy z prodeje materiálu	0,00	0,00	0,00	0,00	0,00	0,00	0,00	0,00		
645, 646	Výnosy z prodeje dlouhodobého nehmotného a hmotného majetku	0,00	0,00	0,00	0,00	0,00	0,00	0,00	0,00		
648	Čerpání fondů	140,47	0,00	150,00	0,00	150,00	0,00	1 005,25	0,00	670,2	
649	Jiné ostatní výnosy	153,20	0,00	200,00	0,00	200,00	0,00	6,80	0,00	3,4	
662	Úroky	51,28	0,00	80,00	0,00	80,00	0,00	84,90	0,00	106,1	
663	Kurzové zisky	0,00	0,00	0,00	0,00	0,00	0,00	0,00	0,00		
669	Ostatní finanční výnosy	0,00	0,00	0,00	0,00	0,00	0,00	0,00	0,00		

<b>672</b>	<b>Výnosy vybraných místních vládních institucí z transferů</b>	<b>58 527,56</b>	<b>0,00</b>	<b>51 746,80</b>	<b>0,00</b>	<b>51 746,80</b>	<b>0,00</b>	<b>72 141,54</b>	<b>0,00</b>	139,4	
<b>ZU</b>	<b>672 - Příspěvek na provoz od zřizovatele</b>	<b>2 385,67</b>	<b>0,00</b>	<b>526,50</b>	<b>0,00</b>	<b>526,50</b>	<b>0,00</b>	<b>6 264,13</b>	<b>0,00</b>	1 189,8	
<b>672x x</b>	Dotace ze státního rozpočtu (ministerstva, Úřad vlády ČR, Úřad práce ČR apod.)	<b>0,00</b>	<b>0,00</b>	<b>0,00</b>	<b>0,00</b>	<b>0,00</b>	<b>0,00</b>	<b>0,00</b>	<b>0,00</b>		
<b>672x x</b>	Dotace od ÚSC (obcí, krajů)	56 045,37	0,00	51 202,50	0,00	51 202,50	0,00	65 439,97	<b>0,00</b>	127,8	
<b>672x x</b>	Finační prostředky ze strukturálních fondů EU, finančních mechanismů EHP Norsko a jiných zdrojů ze zahraničí zapojených do rozpočtu organizace - neinvestiční prostředky	0,00	0,00	0,00	0,00	0,00	0,00	0,00	<b>0,00</b>		

672x x	Finační prostředky ze strukturálních fondů EU, finančních mechanismů EHP Norsko a jiných zdrojů ze zahraničí zapojených do rozpočtu organizace - <b>rozpuštění transferů do výnosů</b>	96,52	0,00	0,00	0,00	0,00	0,00	437,44	0,00		
672x x	Jiné příspěvky a dotace z dalších zdrojů výše neuvedených	0,00	0,00	17,80	0,00	17,80	0,00	0,00	0,00	0,0	
<b>Hospodářský výsledek před zdaněním</b>		<b>3 412,04</b>	<b>0,00</b>	<b>0,00</b>	<b>0,00</b>	<b>0,00</b>	<b>0,00</b>	<b>5 511,93</b>	<b>0,00</b>		
591	Daň z příjmů	271,50	0,00	0,00	0,00	0,00	0,00	0,00	0,00		
595	Dodatečné odvody daně z příjmů	0,00	0,00	0,00	0,00	0,00	0,00	0,00	0,00		
<b>Hospodářský výsledek po zdanění</b>		<b>3 140,54</b>	<b>0,00</b>	<b>0,00</b>	<b>0,00</b>	<b>0,00</b>	<b>0,00</b>	<b>5 511,93</b>	<b>0,00</b>		
Poznámky:											
<b>Doplňkové údaje:</b>											



Čerpání prostředků z fondu investic (tis. Kč)	22 167,30		3 600,00		3 600,00		3 355,04		93,20	
Čerpání prostředků z rezervního fondu (tis. Kč)	140,47		150,00		150,00		0,00		0,00	
Čerpání prostředků z fondu odměn (tis. Kč)	0,00		0,00		0,00		0,00			
Přepočtený počet zaměstnanců (dvě desetinná místa)	141,16	0,00	140,39	0,00	140,39	0,00	138,89	0,00	98,93	
Fyzický počet zaměstnanců	147,00	0,00	151,00	0,00	151,00	0,00	141,00	0,00	93,38	
Průměrný měsíční plat (mzda) v Kč	31 264,00	0,00	30 866,00	0,00	30 866,00	0,00	37 218,00	0,00	120,58	

v tis. Kč

Závazný ukazatel rozpočtu PO	Schválená hodnota ukazatele	Hodnota po změnách	Skutečnost k 31.12.2020	Plnění (%)
Objem prostředků na mzdy	71 276,00	85 573,97	85 429,21	99,83
Odpisy	4 686,41	4 700,41	4 700,41	100,00
Příspěvek na provoz od zřizovatele	6 264,13	6 264,13	6 264,13	100,00

v tis. Kč

<b>Výsledek hospodaření PO v příslušném roce</b>	
Hlavní činnost	5 511,93
Doplňková činnost	0,00
<b>Cekem</b>	<b>5 511,93</b>

## 8. Přehled akcí v roce 2021 za jednotlivé služby

### SLUŽBA – DOMOV PRO SENIORY 2021

#### Pravidelné akce:

- 2krát měsíčně Cestománie
  - Kreativní dílničky
  - 1krát měsíčně návštěva pana faráře
  - Individuální aktivity s klienty (hraní společenských her, čtení, luštění křížovek, pečení, pletení, výroba dekoračních předmětů, poslech hudby, poslech audioknih, procházky v areálu Domova)
  - 1krát měsíčně Stravovací komise
- Vzhledem k onemocnění Covid 19, byli ještě v letošním roce naše společenské akce velmi omezené. Společné setkávání a aktivity jsme řešili v rámci oddělení.

#### Únor

- Masopust

#### Březen

- Oslava MDŽ

#### Duben

- Velikonoce
- Čarodějnice

#### Červen

- Hudební vystoupení – Martin Krulich

#### Červenec

- Zmrzlinová párty
- Hudební odpoledne – k tanci a poslechu hraje na klávesy pan Syrůček

#### Srpen

- Hudební vystoupení – Martin Krulich
- Grilování
- Pout' ve Smečně – odpolední posezení v parku – Lounská 13

#### Září

- 10. ročník Smečenské olympiády pro seniory
- Unhošťské sportovní hry
- Smyčcové kvarteto

#### Říjen

- Volby do Poslanecké sněmovny
- Týden sociálních služeb – den otevřených dveří

## **Listopad**

- Zahájení adventu v Domově pro seniory
- Projekt Ježíškova vnoučata

## **Prosinec**

- Mikulášská besídka
- Hudební vystoupení – Martin Krulich
- Projekt Ježíškova vnoučata
- Společný Štědrý den v Domově

## **Služba – CHRÁNĚNÉ BYDLENÍ 2021**

### **Pravidelné akce:**

- Práce pro chráněnou dílnu APP
- Docházka do zaměstnání
- Vycházky po okolí a do města
- Individuální aktivity s klienty (hraní společenských her, čtení, luštění křížovek, pečení, pletení, vyšívání, háčkování, výroba dekorativních předmětů, poslech hudby, poslech audioknih, oslavy svátků a narozenin, procvičování a upevňování dovedností spojené s chodem domácnosti a sebeobsluhy, upevňování sociálních dovedností v rámci sociálního učení – individuální nákupy, procvičování hrubé a jemné motoriky)

Vzhledem k aktuální epidemiologické situaci, byli v letošním roce naše společenské akce velmi omezené. Snažili jsme se naše klienty maximálně ochránit, společenské setkání jsme řešili v rámci jednotlivých CHB.

## **Leden**

- Novoroční oslavy

## **Únor**

- Valentýnská oslava

## **Březen**

- Velikonoční tvoření

## **Duben**

- Příprava Velikonoc – pečení beránka, barvení vajec

## **Květen**

- Vycházky do přírody, sběr léčivých bylin

## **Červen**

- Rekreační hotel Pytloun Hasištejn
- Grilování na zahradě

## **Červenec**

- Výlet do ZOO Praha
- Výlet vlakem do Kralup nad Vltavou
- Smečenská pouť
- Výlet do Slaného na Boží hrob

### **Srpen**

- Výlet do Prahy

### **Září**

- Výlet do Prahy – plavba parníkem
- Výlet do Kladna – výstava J. Trnky
- Výlet do OC Šestka
- Kino Slaný

### **Říjen**

- Výroba Halloweenské výzdoby
- Podzimní ples v Kolíně
- Výlet do Prahy – Svět Medúz

### **Listopad**

- Zhotovení vánočních dekorací a výzdoba
- Adventní trhy a aktivity spojené se zahájením adventu
- Výlet do Prahy – Dinosauří muzeum
- Slánské trhy
- Návštěva městského kina ve Slaném, spojená s občerstvením v cukrárně
- Posvícení v Hřebči

### **Prosinec**

- Mikulášská nadílka
- Vánoční nadílka
- Vánoční trhy na Kladně
- Vánoční výstava v Hřebči
- Posezení v kočičí kavárně

## **služba DOMOV PRO OSOBY SE ZDRAVOTNÍM POSTIŽENÍM 2021**

### **Leden**

- Přivítání Nového roku
- Novoroční oslava
- Svátek Tří králů
- Oslava svátků a narozenin
- Setkání s klienty
- Zaměstnávání klientů v AP&P
- Vzdělávací proces klientů DOZP
- Aktivizační činnosti v DOZP
- Realizace individuálních procházek po okolí
- Plnění individuálních plánů



## **Únor**

- Oslava svátků a narozenin
- Setkání s klienty
- Zaměstnávání klientů v AP&P
- Vzdělávací proces klientů DOZP
- Aktivizační činnosti v DOZP
- Realizace individuálních procházek po okolí
- Plnění individuálních plánů
- Upevňování sociálních dovedností v rámci sociálního učení – individuální nákupy ve Smečně, návštěva místní cukrárny či restaurace, využívání veřejně dostupných služeb

## **Březen**

- Oslava svátků a narozenin
- Setkání s klienty
- Zaměstnávání klientů v AP&P
- Vzdělávací proces klientů DOZP
- Aktivizační činnosti v DOZP
- Realizace individuálních procházek po okolí
- Plnění individuálních plánů

## **Duben**

- Oslava svátků a narozenin
- Zaměstnávání klientů v AP&P
- Vzdělávací proces klientů DOZP
- Aktivizační činnosti v DOZP
- Realizace individuálních procházek po okolí
- Plnění individuálních plánů
- Příprava na Velikonoce
- Oslava Velikonočních svátků
- Setkání s klienty
- Pálení ohně – „Čarodějnice“, opékání špekáčků, grilování

## **Květen**

- Oslava 1. máje
- Zaměstnávání klientů v AP&P
- Vzdělávací proces klientů DOZP
- Aktivizační činnosti v DOZP
- Realizace individuálních procházek po okolí
- Plnění individuálních plánů
- Hudební odpoledne

- Oslava svátků a narozenin
- Setkání s klienty

## **Červen**

- Návštěva Zahrady - Sociálně terapeutické dílny
- Výlet do Kladna spojen s nákupy, posezením v cukrárně
- Návštěva skupiny – „DUO JAROSLAV“
- Výlet do Hospozína, upevňování rodinných vztahů
- Grilování na terase
- Zaměstnávání klientů v AP&P
- Vzdělávací proces klientů DOZP
- Aktivizační činnosti v DOZP
- Realizace individuálních procházek po okolí
- Plnění individuálních plánů
- Oslava svátků a narozenin
- Setkání s klienty
- Upevňování sociálních dovedností v rámci sociálního učení – individuální nákupy ve Smečně, návštěva místní cukrárny či restaurace, využívání veřejně dostupných služeb, procvičování dovedností

## **Červenec**

- Anenská pouť ve Smečně
- Zmrzlinová oslava
- Oslava svátků a narozenin
- Návštěva skupiny – „DUO JAROSLAV“
- Výlet do Kladna spojen s nákupy, posezením v kavárně
- Setkání s klienty
- Grilování na terase
- Zaměstnávání klientů v AP&P
- Vzdělávací proces klientů DOZP
- Aktivizační činnosti v DOZP
- Realizace individuálních procházek po okolí
- Plnění individuálních plánů
- Výlety do okolních měst spojené s nákupy

## **Srpen**

- Anenská pouť ve Smečně
- Setkání s klienty
- Výlet do Kladna spojen s nákupy, návštěvou kavárny, cukrárny, apod.
- Výlet do Slaného spojen s nákupy
- Zaměstnávání klientů v AP&P
- Vzdělávací proces klientů DOZP

- Aktivizační činnosti v DOZP
- Realizace individuálních procházek po okolí
- Plnění individuálních plánů
- Oslava svátků a narozenin
- Návštěva skupiny – „DUO JAROSLAV“
- Upevňování sociálních dovedností v rámci sociálního učení – individuální nákupy ve Smečně, návštěva místní cukrárny či restaurace, využívání veřejně dostupných služeb

## **Září**

- Oslava svátků a narozenin
- Návštěva Zahrady - Sociálně terapeutické dílny
- Rekreační pobyt – Líchovy
- Návštěva skupiny – „DUO JAROSLAV“
- Setkání s klienty
- Výlety do okolních měst spojené s nákupy
- Zaměstnávání klientů v AP&P
- Vzdělávací proces klientů DOZP
- Aktivizační činnosti v DOZP
- Realizace individuálních procházek po okolí
- Plnění individuálních plánů
- Upevňování sociálních dovedností v rámci sociálního učení – individuální nákupy ve Smečně, návštěva místní cukrárny či restaurace, využívání veřejně dostupných služeb

## **Říjen**

- Oslava svátků a narozenin
- Návštěva Zahrady - Sociálně terapeutické dílny
- Podzimní ples v Kolíně
- Rekreační pobyt - Líchovy
- Návštěva skupiny – „DUO JAROSLAV“
- Výlet do Vyskeře, upevňování rodinných vztahů
- Setkání s klienty
- Zaměstnávání klientů v AP&P
- Vzdělávací proces klientů DOZP
- Aktivizační činnosti v DOZP
- Realizace individuálních procházek po okolí
- Plnění individuálních plánů
- Výlety do okolních měst – Kladno, Slaný za účelem zprostředkování nákupů (vánočních dárků, drogistického zboží, oblečení, apod.)
- Upevňování sociálních dovedností v rámci sociálního učení – individuální nákupy ve Smečně, návštěva místní cukrárny či restaurace, využívání veřejně dostupných služeb

## **Listopad**

- Oslava svátků a narozenin
- Návštěva Zahrady - Sociálně terapeutické dílny
- Rekreační pobyt na Šumavě
- Využívání veřejně dostupných služeb – kadeřnictví
- Návštěva skupiny – „DUO JAROSLAV“
- Zaměstnávání klientů v AP&P
- Vzdělávací proces klientů DOZP
- Aktivizační činnosti v DOZP
- Realizace individuálních procházek po okolí
- Plnění individuálních plánů
- Setkání s klienty
- Výlety do okolních měst – Kladno, Slaný za účelem zprostředkování nákupů (vánočních dárků, drogistického zboží, oblečení, apod.)
- Výlet do Kladna spojen s návštěvou divadla

## **Prosinec**

- Příprava na vánoční svátky, výroba vánočních dekorací, pečení cukroví
- Předvánoční a Předsilvestrovské posezení
- Oslava Štědrého dne, Vánočních svátků, Silvestra
- Návštěva Zahrady – Sociálně terapeutické dílny
- Návštěva skupiny – „DUO JAROSLAV“
- Zaměstnávání klientů v AP&P
- Vzdělávací proces klientů DOZP
- Aktivizační činnosti v DOZP
- Realizace individuálních procházek po okolí
- Plnění individuálních plánů
- Čertovské rejdní
- Mikulášská nadílka
- Oslava svátků a narozenin
- Setkání s klienty

## 9. Organizační struktura organizace

