

Výroční zpráva 2022



Domov Pod Lipami Smečno, poskytovatel sociálních služeb

Zámek 1

273 05 Smečno

www.dpodlipami.cz

sala@dpodlipami.cz

Výroční zpráva o činnosti organizace za rok 2022

1. Základní údaje o organizaci
2. Charakteristika jednotlivých služeb
3. Přehled hospodaření za rok 2022
4. Výsledky kontrol za rok 2022
5. Hospodářský výhled pro rok 2023
6. Sponzorské dary 2022
7. Čerpání rozpočtu k 31.12.2022
8. Přehled akcí v roce 2022 za jednotlivé služby
9. Organizační struktura organizace

1. Základní údaje o organizaci

Název: **Domov Pod Lipami Smečno, poskytovatel sociálních služeb**

Sídlo: **Zámek 1, 273 05 Smečno**

IČ: **71234454**

Zřizovatel: **Krajský úřad Středočeského kraje**

Právní norma: **příspěvková organizace**

Vedení organizace:

Ředitel: Bc. Petr Šála

Zástupkyně ředitele: Mgr. Monika Kostečková, DiS.

Kontakty:

Číslo telefonu: **312 547 857**

e-mailová adresa: sala@dpodlipami.cz

www stránky: www.dpodlipami.cz

2. Charakteristika jednotlivých služeb

Zařízení je koedukované, žijí zde společně ženy i muži. Služby jsou určeny pro dospělé osoby se zdravotním postižením a pro seniory. V roce 2021 jsme poskytovali pět stávajících sociálních služeb, všechny na základě zákona č.108/2006 Sb. Jednalo se o tyto služby:

Domov pro seniory – kapacita služby 133 uživatelů

Služba je poskytována na základě Smlouvy o poskytování sociální služby podle § 51 zákona č. 108/2006. Určena je seniorům, kteří mají sníženou soběstačnost zejména z důvodu věku a jejichž situace vyžaduje pravidelnou pomoc jiné osoby anebo se ocitli v nepříznivé sociální situaci.

Službu mohou využívat senioři od dovršení 60 let.

Naší snahou je poskytovat kvalitní odbornou, pobytovou službu na základě plánování, které vychází z individuálních potřeb uživatelů.





Denní stacionář pro seniory – kapacita služby 8 uživatelů

Služba je poskytována na základě Smlouvy o poskytování sociální služby podle § 51 zákona č. 108/2006. Je určena občanům, kteří dosáhli věku 65 let nebo jim byl přiznán starobní či invalidní důchod. Zároveň mají trvalé bydliště v regionu města Kladno a jeho okolí. Naši klienti mají takové zdravotní postižení, které jim brání i přes veškerou podporu rodiny a terénních služeb bezpečně žít v domácím prostředí.

Službu využívají dle svých individuálních potřeb. Mohou využít například tyto nabídky: aktivizační činnosti, masáže, pedikúra, rehabilitace, stravování, využití kompenzačních pomůcek. K dispozici je TV, CD přehrávač, knihovna, pomůcky pro ergoterapii, počítač pro klienty.



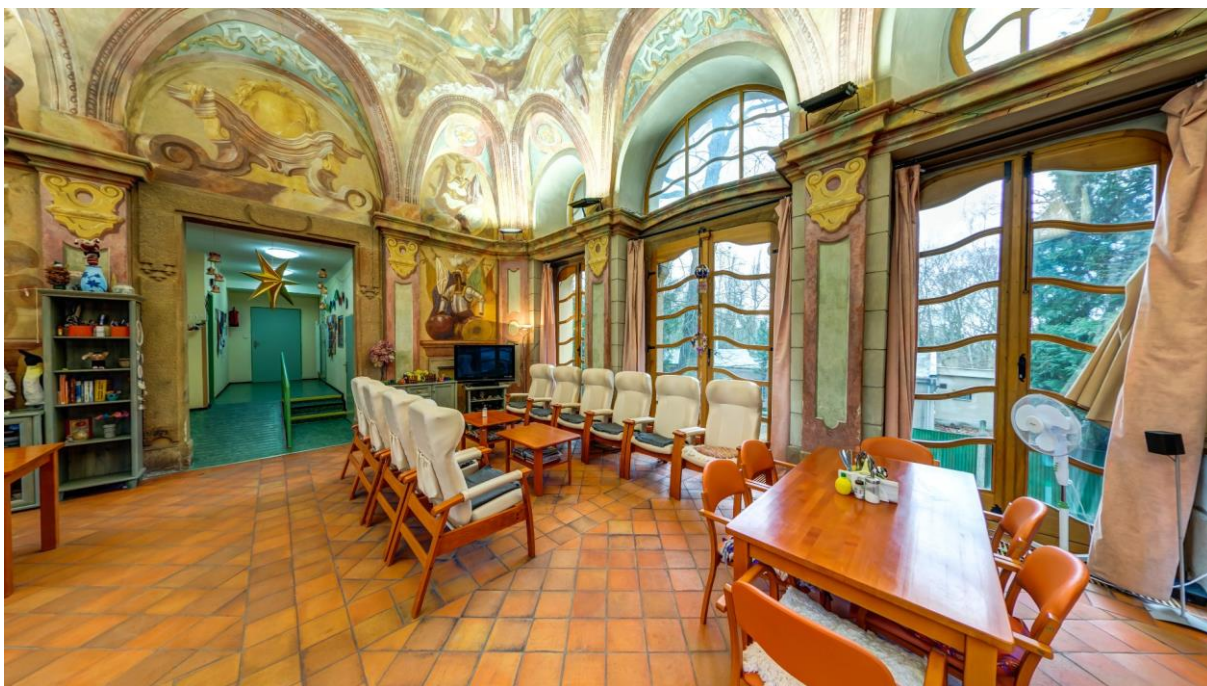

Týdenní stacionář pro seniory – kapacita služby 10 uživatelů

Služba je poskytována na základě Smlouvy o poskytování sociální služby podle § 51 zákona č. 108/2006., a je určena seniorům (přednostně ze Středočeského kraje), kteří mají sníženou soběstačnost z důvodu věku nebo zdravotního stavu a vyžadují pravidelnou pomoc jiné osoby a nejsou nadále schopni žít samostatně ve svém domácím prostředí. Dále těm klientům, které každodenní dojíždění vyčerpává, nebo nemohou využívat službu denního stacionáře.

Posláním Týdenního stacionáře pro seniory je snažit se, co nejvíce přiblížit pobyt klientů domácímu prostředí. Nabídnout jim pomocí odborně vyškoleného týmu pracovníků vést plnohodnotný život. Také se snažíme vytvořit prostor pro odpočinek a regeneraci sil pečující rodině, aby nedošlo k její sociální izolaci.

Službu mohou využívat senioři od dovršení 60 let.



Domov pro osoby se zdravotním postižením – kapacita služby 75 uživatelů

Služba je poskytována na základě Smlouvy o poskytování sociální služby podle § 51 zákona č. 108/2006. Je určena ženám a mužům s mentálním a kombinovaným postižením, žijícím ve Středočeském kraji a jež dosáhli věku 19 let.

Služba obsahuje pomoc při zvládání běžných úkonů péče o vlastní osobu, poskytnutí stravy a ubytování, výchovné, vzdělávací a aktivizační činnosti, zprostředkování kontaktu se společenským prostředím, terapeutické činnosti, pomoc při prosazování práv a zájmů klientů. Snažíme se vždy o individuální přístup ke klientům tak, aby poskytovaná služba přesně odpovídala jejich potřebám a přáním.

Klienti (zájemci o službu Chráněného bydlení) mají možnost využít program nácviku ve dvou tréninkových bytech.



Chráněné bydlení – kapacita služby 32 uživatelů

Služba je poskytována na základě Smlouvy o poskytování sociální služby podle § 51 zákona č. 108/2006. Je určena klientům od 19 let s mentálním postižením (s lehkou až střední formou). Klientům, kteří mají o službu zájem a absolvovali socializační program.

Cílem této služby je, aby lidé s handicapem mohli žít životem, který se co nejvíce podobá životu jejich vrstevníků v běžné domácnosti. Služba je poskytována na základě individuálních potřeb klientů tak, aby rozvíjela jejich samostatnost, nezávislost a zdravě podporovala jejich sebevědomí.



3. Přehled hospodaření za rok 2022

Hospodaření organizace skončilo kladným hospodářským výsledkem ve výši 4 369,37 tis. Kč. Výsledku bylo dosaženo díky soustavné práci na zvýšení efektivity, důsledném vykazování zdravotní péče zdravotním pojišťovnám, důsledném vyplnění žádosti o dotaci na poskytování sociálních služeb, navyšování částek příspěvku na péči u jednotlivých klientů, zvýšenému výběru úhrad od klientů, úspornému režimu a individuálnímu plánu odpisů. V roce 2022 byla státní dotace i příspěvek na provoz od zřizovatele oproti roku 2021 nižší - státní dotace o 12 228,37 tis. Kč a příspěvek od zřizovatele o 2 206,98 tis. Kč. Doplnkovou činnost organizace neprovozuje.

V roce 2022 došlo ke snížení nákladů proti roku 2021 o 1,51 %. Celkové náklady činily 119 732,39 tis. Kč. Náklady byly vynakládány s maximální možnou hospodárností s ohledem na požadavky a povinnosti kladené na poskytovatele sociálních služeb (Zákon č.108/2006 Sb.).

Byl dodržen limit mzdových nákladů, výsledné mzdové náklady včetně dohod o provedení práce a dohod o pracovní činnosti, činily 79 344,51 tis. Kč, průměrná mzda v roce 2022 činila 33 068 Kč. Průměrná mzda v roce 2022 byla nižší o 4.150 Kč oproti roku 2021. V předchozím roce byly vypláceny covidové odměny, které průměrnou mzdu navýšily. Ve skutečnosti v průběhu roku 2022 došlo dle nařízení vlády č. 341/2017 Sb. o platových poměrech státních zaměstnanců k navýšení platových tarifů pracovníků v přímé péči o 1 400Kč a od 1.9.2022 pro pracovníky v nepřímé péči o 10%.

Organizace prováděla odpisy dle plánu, který byl stanoven ve výši 4 326,47 tis. Kč. V průběhu roku došlo k jeho navýšení o 3% (na 4 455,01 tis. Kč) a to z důvodu zařazení nového dlouhodobého majetku ve výši 506 tis. Kč, konkrétně 3 ks sušičů prádla.

Celková výše odpisů v částce výši 4 455,01 tis. Kč byla odvedena ve prospěch vlastního investičního fondu. V roce 2022 proběhly investiční akce v celkové výši 2 476,2 tis. Kč.

Investiční akce:

- Dodávka 3 ks sušičů prádla pro prádelenský provoz
- Dodávka a montáž lůžkového výtahu do starého pavilonu domova pro seniory
- Projektová dokumentace sanace ohradní zdi kolem areálu zámku
- Projektová dokumentace na instalaci elektrické požární signalizace

Výnosy z činnosti organizace v roce 2022 činily 124 101,76 tis. Kč. Byly naplněny výnosy jak na účtech 602, tj. z vlastní činnosti (úhrady od klientů, úhrady pojišťoven, PNP). Účelová dotace z rozpočtu kraje v dotačním programu A pro rok 2022 byla poskytnuta ve výši 53 211,6 tis. Kč, což bylo snížení oproti roku 2021 o 12 228,37 tis. Kč. U služeb domovy pro seniory, chráněné bydlení, domovy pro osoby se zdravotním postižením byla poskytnutá dotace čerpána na osobní náklady (pracovní smlouvy) a u služeb denního a týdenního stacionáře částečně na osobní náklady (pracovní smlouvy) a částečně na provozní náklady (služby – energie, právní a ekonomické služby a opravy). Finanční vypořádání poskytnuté dotace bylo provedeno v řádném termínu. Příspěvek na provoz od zřizovatele byl poskytnut ve výši 4 057,15 tis. Kč, což bylo snížení oproti roku 2021 o 2 206,98Kč. Poskytnutý příspěvek od zřizovatele byl v plné výši použit k úhradě provozních nákladů organizace.

Hospodářský výsledek byl vykázán kladný ve výši 4 369,37 tis. Kč. Kladný hospodářský výsledek sledovaného roku byl použit ve prospěch rezervního fondu.

Rezervní fond organizace byl v roce 2022 navýšen o hospodářský výsledek roku 2021 a dále o dary přijaté organizací ve výši 28 tis.Kč.

V souladu s rozpočtem FKSP byl fond naplňován 2 % z hrubých mezd a čerpáno bylo na stravné zaměstnanců, půjčky zaměstnancům, odměny k jubileím, příspěvek na penzijní připojištění a další, v celkové výši 1 341,1 tis. Kč.

4. Výsledky kontrol

Krajská hygienická stanice Středočeského kraje, územní pracoviště v Kladně

V roce 2022 proběhly 3 kontroly z Krajské hygienické stanice Středočeského kraje.

1. Kontrola plnění povinností stanovených zák.č.258/2000 Sb. a vyhl. č. 306/2012 Sb., kterou se upravují podmínky předcházení vzniku a šíření infekčních onemocnění a hyg. Požadavky na provoz zdrav. zařízení a ústavů sociální péče.
2. Kontrola plnění povinností kontrolované osoby, zejména v dodržování zákona č. 372/2011 Sb., o zdravotních službách a podmínkách jejich poskytování a vyhl. č. 306/2012 o podmínkách předcházení vzniku a šíření onemocnění a o hygien. Požadavcích na provoz zdrav. zařízení a ústavů sociální péče.
3. Kontrola zaměřena na plnění povinností kontrolované osoby jako provozovatele stravovacích služeb.

Kontroly proběhly ve službách domova pro seniory, domova pro osoby se zdravotním postižením, týdenním a denním stacionáři.

Při žádné kontrole nebyly zjištěny nedostatky.

Vnitřní kontroly

Příspěvková organizace má nastaven vnitřní kontrolní systém, jehož fungování se řídí zpracovanými směrnici a vnitřními předpisy, které zajišťují jeho fungování. Vnitřní kontrolní činnost provádějí vedoucí pracovníci organizace, dle svých stanovených kompetencí na svěřených úsecích a zaměřují je na faktory vymezené uvedenými vnitro organizačními závaznými dokumenty. Výsledky a poznatky kontrol jsou projednány na poradách jednotlivých úseků a na poradách vedoucích pracovníků a jsou využity ke zlepšení další práce a činnosti. Vnitřní kontroly jsou prováděny periodicky nebo namátkově. Pravidelně jsou zjišťovány, vyhodnocovány a minimalizovány provozní, finanční, právní a další rizika vznikající při chodu organizace. Největší pozornost je věnována předběžné a průběžné finanční kontrole, kdy je kontrolováno dodržování předpisů při hospodaření s veřejnými prostředky, jejich hospodárné, účelné a efektivní vynakládání. Při těchto kontrolách jsou kontrolovány stavy pokladen, docházka zaměstnanců, dodržování hospodárnosti, vedení dokumentace vztahující se k účetnictví. Následnou kontrolu, která je také neméně důležitá, provádí účetní firma a ředitel organizace. Vnitřní kontrolní systém neshledal v roce 2022 závady, které by směřovaly k porušování obecně závazných předpisů, norem či směrnic nebo k ne hospodárnému či neúčelovému nakládání se svěřenými prostředky a majetku, nebo by zakládaly skutkovou podstatu trestné činnosti.

5. Hospodářský výhled pro rok 2023

V roce 2023 je plánováno navýšení rozpočtu vzhledem k plošnému navyšování cen. Daňové zatížení se nemění, inflaci lze očekávat ve zvýšené výši. Dotace od MPSV bude pro rok 2023 přidělena po částech, dle termínu zasílání finančních prostředků od MPSV Středočeskému kraji. Příspěvek zřizovatele je přidělen pro rok 2023 zatím pouze ve výši 1 037 tis. Kč.

Na rok 2023 jsou opět naplánovány investice na zlepšení prostředí pro klienty. V plánu je zajištění projektové dokumentace na opravy fasád objektů DOZP a TS, rekonstrukce areálových komunikací, elektronická požární signalizace.

6. Sponzorské dary 2022

Těší nás počet sponzorů i výsledná částka sponzorských darů. Proto bychom rádi poděkovali všem těm, kteří svými peněžními nebo věcnými dary přispěli ke zlepšení prostředí života klientů.

V roce 2022 velmi významně přispěli svými dary v celkové hodnotě 30 000 Kč tyto sponzoři:

Od koho	Peněžitý dar v částce	Datum
Gynekologie Smečno s.r.o., MUDr. Radek Wohlgemuth	9 000,00 Kč	22.04.2022
Lukáš Váňa	3 000,00 Kč	07.07.2022
Milan Šedivý	5 000,00 Kč	01.08.2022
Michal Hlaváček	2 000,00 Kč	04.08.2022
Jaroslav Chlád	9 000,00 Kč	16.08.2022
Celkem	28 000,00 Kč	

7. Čerpání rozpočtu k 31.12.2022

ČERPÁNÍ ROZPOČTU příspěvkové organizace k 31.12.2022												
syntetický účet		název syntetického účtu	Skutečnost k 31.12.2021 předchozího roku		Rozpočet schválený na aktuální rok 2022		Rozpočet upravený na aktuální rok 2022		Čerpání rozpočtu - skutečnost k 31.12.2022		Plnění rozpočtu v % - Hlavní činnost	Plnění rozpočtu v % - Doplňkov á činnost
			hlavní činnost	doplňkov á činnost	hlavní činnost	doplňkov á činnost	hlavní činnost	doplň ková činnos t	hlavní činnost	doplňkov á činnost		
Náklady z činnosti PO - účtová třída 5 celkem			121 544,83	0,00	115 300,42	0,00	115 043,97	0,00	119 732,39	0,00	104,1	
501	Spotřeba materiálu	11 875,37	0,00	12 970,51	0,00	12 800,00	0,00	13 422,05	0,00	104,9		
502, 503	Spotřeba energie a ost. nesklad.dodávek	6 207,88	0,00	7 800,00	0,00	11 200,00	0,00	11 054,33	0,00	98,7		
504	Prodané zboží	0,00	0,00	0,00	0,00	0,00	0,00	0,00	0,00			
506, 507	Aktivace dlouhodobého a oběžného majetku	0,00	0,00	0,00	0,00	0,00	0,00	0,00	0,00			
508	Změna stavu zásob vlastní výroby	0,00	0,00	0,00	0,00	0,00	0,00	0,00	0,00			
511	Opravy a udržování	6 481,47	0,00	3 500,00	0,00	2 500,00	0,00	5 399,17	0,00	216,0		
512	Cestovné	14,18	0,00	50,00	0,00	50,00	0,00	22,84	0,00	45,7		
513	Náklady na reprezentaci	0,00	0,00	0,00	0,00	0,00	0,00	0,00	0,00			
516	Aktivace vnitroorganizačníc h služeb	0,00	0,00	0,00	0,00	0,00	0,00	0,00	0,00			
518	Ostatní služby	3 546,04	0,00	4 500,00	0,00	3 600,00	0,00	3 939,76	0,00	109,4		
ZU	Objem mzdových prostředků (včetně odvodů)	85 429,21	0,00	79 072,80	0,00	79 072,80	0,00	79 344,51	0,00	100,3		
521	Mzdové náklady	63 167,04	0,00	58 577,72	0,00	58 577,72	0,00	58 654,08	0,00	100,1		
521x x	z toho: platy zaměstnanců	62 031,01	0,00	57 677,72	0,00	57 677,72	0,00	57 510,67	0,00	99,7		
521x x	ostatní osobní náklady	331,99	0,00	300,00	0,00	300,00	0,00	484,42	0,00	161,5		
521x x	náhrada mzdy, platu při doč. prac. nesch.	804,04	0,00	600,00	0,00	600,00	0,00	658,99	0,00	109,8		
524	Zákonné sociální pojištění	21 005,47	0,00	19 495,08	0,00	19 495,08	0,00	19 527,04	0,00	100,2		
525	Jiné sociální pojištění	253,84	0,00	250,00	0,00	250,00	0,00	239,08	0,00	95,6		
527	Zákonné sociální náklady - základní příděl do FKSP	1 256,70	0,00	1 000,00	0,00	1 000,00	0,00	1 163,39	0,00	116,3		
527	Stravování (do 55% ceny), školení, vzdělávání, zdrav .prohlídky a OOP pro zaměstnance	144,77	0,00	200,00	0,00	120,00	0,00	107,95	0,00			
528	Jiné sociální náklady	0,00	0,00	0,00	0,00	0,00	0,00	0,00	0,00			
531, 532, 538	Daně a poplatky (daň silniční, daň z nemovitosti, jiné daně a popl.)	12,53	0,00	70,00	0,00	30,00	0,00	2,70	0,00	9,0		
541, 542	Smluvní pokuty a úroky z prodlení, jiné pokuty a penále	0,00	0,00	0,00	0,00	0,00	0,00	0,00	0,00			
544	Prodaný materiál	0,00	0,00	0,00	0,00	0,00	0,00	0,00	0,00			
547	Manka a škody	0,00	0,00	0,00	0,00	0,00	0,00	0,00	0,00			
548	Tvorba fondů	0,00	0,00	0,00	0,00	0,00	0,00	0,00	0,00			

549	Jiné ostatní náklady	247,81	0,00	300,00	0,00	300,00	0,00	248,03	0,00	82,7	
ZU	551 - Odpisy dlouhodobého majetku	4 700,41	0,00	4 326,47	0,00	4 326,47	0,00	4 455,01	0,00	103,0	
562	Úroky	0,00	0,00	0,00	0,00	0,00	0,00	0,00	0,00		
563	Kurzové ztráty	0,00	0,00	0,00	0,00	0,00	0,00	0,00	0,00		
569	Ostatní finanční náklady	0,00	0,00	0,00	0,00	0,00	0,00	0,00	0,00		
557	Náklady z vyřazených pohledávek	0,00	0,00	0,00	0,00	0,00	0,00	0,00	0,00		
558	Náklady z drobného dlouhodobého majetku	2 631,32	0,00	2 260,64	0,00	794,70	0,00	1 496,96	0,00	188,4	
	Výnosy z činnosti PO - účtová třída 6 celkem	127 056,76	0,00	115 300,42	0,00	115 043,97	0,00	124 101,76	0,00	107,9	
601	Výnosy z prodeje vlastních výrobků	0,00	0,00	0,00	0,00	0,00	0,00	0,00	0,00		
602	Výnosy z prodeje služeb	53 818,27	0,00	53 136,52	0,00	65 000,00	0,00	65 816,94	0,00	101,3	
603	Výnosy z pronájmu	0,00	0,00	0,00	0,00	22,00	0,00	18,42	0,00	83,7	
604	Výnosy z prodaného zboží	0,00	0,00	0,00	0,00	0,00	0,00	0,00	0,00		
609	Jiné výnosy z vlastních výkonů	0,00	0,00	0,00	0,00	0,00	0,00	0,00	0,00		
641, 642	Smluvní pokuty a úroky z prodlení, jiné pokuty a penále	0,00	0,00	0,00	0,00	0,00	0,00	0,00	0,00		
643	Výnosy z vyřazených pohledávek	0,00	0,00	0,00	0,00	0,00	0,00	0,00	0,00		
644	Výnosy z prodeje materiálu	0,00	0,00	0,00	0,00	0,00	0,00	0,00	0,00		
645, 646	Výnosy z prodeje dlouhodobého nehmotného a hmotného majetku	0,00	0,00	0,00	0,00	0,00	0,00	0,00	0,00		
648	Čerpání fondů	1 005,25	0,00	150,00	0,00	130,00	0,00	140,00	0,00	107,7	
649	Jiné ostatní výnosy	6,80	0,00	0,00	0,00	0,00	0,00	1,20	0,00		
662	Úroky	84,90	0,00	80,00	0,00	170,00	0,00	480,12	0,00	282,4	
663	Kurzové zisky	0,00	0,00	0,00	0,00	0,00	0,00	0,00	0,00		
669	Ostatní finanční výnosy	0,00	0,00	0,00	0,00	0,00	0,00	0,00	0,00		
672	Výnosy vybraných místních vládních institucí z transferů	72 141,54	0,00	61 933,90	0,00	49 721,97	0,00	57 645,08	0,00	115,9	
ZU	672 - Příspěvek na provoz od zřizovatele	6 264,13	0,00	6 247,70	0,00	2 385,17	0,00	4 057,15	0,00	170,1	
672x x	Dotace ze státního rozpočtu (ministerstva, Úřad vlády ČR, Úřad práce ČR apod.)	0,00	0,00	0,00	0,00	0,00	0,00	0,00	0,00		
672x x	Dotace od ÚSC (obcí, krajů)	65 439,97	0,00	55 686,20	0,00	46 896,80	0,00	53 211,60	0,00	113,5	
672x x	Finanční prostředky ze strukturálních fondů EU, finančních mechanismů EHP Norsko a jiných zdrojů ze zahraničí zapojených do rozpočtu organizace - neinvestiční	0,00	0,00	0,00	0,00	0,00	0,00	0,00	0,00		

	průstředky										
672x x	Finanční prostředky ze strukturálních fondů EU, finančních mechanismů EHP Norsko a jiných zdrojů ze zahraničí zapojených do rozpočtu organizace - rozpuštění transferů do výnosů	437,44	0,00	0,00	0,00	440,00	0,00	376,33	0,00	85,5	
672x x	Jiné příspěvky a dotace z dalších zdrojů výše neuvedených	0,00	0,00	0,00	0,00	0,00	0,00	0,00	0,00		
Hospodářský výsledek před zdaněním		5 511,93	0,00	0,00	0,00	0,00	0,00	4 369,37	0,00		
591	Daň z příjmů	0,00	0,00	0,00	0,00	0,00	0,00	0,00	0,00		
595	Dodatečné odvody daně z příjmů	0,00	0,00	0,00	0,00	0,00	0,00	0,00	0,00		
Hospodářský výsledek po zdanění		5 511,93	0,00	0,00	0,00	0,00	0,00	4 369,37	0,00		
Poznámky:											
Doplňkové údaje:											
Čerpání prostředků z fondu investic (tis. Kč)		3 355,04		5 200,00		5 200,00		1 026,30		19,74	
Čerpání prostředků z rezervního fondu (tis. Kč)		0,00		150,00		130,00		140,00		107,69	
Čerpání prostředků z fondu odměn (tis. Kč)		0,00		0,00		0,00		0,00			
Přepočtený počet zaměstnanců (dvě desetinná místa)		138,89	0,00	140,39	0,00	140,39	0,00	144,93	0,00	103,23	
Fyzický počet zaměstnanců		141,00	0,00	142,00	0,00	142,00	0,00	148,00	0,00	104,23	
Průměrný měsíční plat (mzda) v Kč		37 218,00	0,00	34 771,00	0,00	34 771,00	0,00	33 068,00	0,00	95,10	

v tis. Kč

Závazný ukazatel rozpočtu PO	Schválená hodnota ukazatele	Hodnota po změnách	Skutečnost k 31.12.2022	Plnění (%)
Příspěvek na provoz	4 057,15	4 057,15	4 057,15	100,00
Mzdy	80 773,00	80 773,00	79 344,51	98,23
Odpisy	4 401,66	4 455,01	4 455,01	100,00

v tis. Kč

Výsledek hospodaření PO v příslušném roce	
Hlavní činnost	4 369,37
Doplňková činnost	0,00
Cekem	4 369,37

7. Přehled akcí v roce 2022 za jednotlivé služby

Služba – DOMOV PRO SENIORY 2022

Pravidelné akce:

- 2krát měsíčně Cestománie
- Kreativní dílničky
- 1krát měsíčně návštěva pana faráře
- Individuální aktivity s klienty (hraní společenských her, čtení, luštění křížovek, pečení, pletení, výroba dekoračních předmětů, poslech hudby, poslech audioknih, procházky v areálu Domova)
- 2krát týdně cvičení s Karlem

Únor

- Kreativní tvoření – Městská knihovna Kladno

Březen

- Oslava MDŽ
- Grilování spojené s oslavou všech Pepíků
- Příprava výrobků na Velikonoční výstavu na Krajském úřadě

Duben

- Kreativní tvoření – Městská knihovna Kladno
- Hudební odpoledne – na klávesy hraje pan Syrůček
- Oslava velikonočních svátků – barvení vajec, pletení pomlázek...
- Čarodějnice, opékání špekáčků
- Účast na Velikonoční výstavě na Krajském úřadě

Květen

- Oslava dne matek, posezení u kávy a zákusku

Červen

- Účast na výstavě – Lysá nad Labem
- Smečenská Lyra
- Kreativní tvoření – Městská knihovna Kladno
- Hudební odpoledne – na klávesy hraje pan Syrůček

Červenec

- Pout' ve Smečně – odpolední posezení v parku – Lounská 13
- Zmrzlinové odpoledne

Září

- 11. ročník Smečenské olympiády pro seniory
- Unhošťské sportovní hry
- Volby do zastupitelstev a Senátu
- Oslava - 100 narozenin
- Stravovací komise

Říjen

- Sportovně společenské setkání – Dobříš
- Týden sociálních služeb – den otevřených dveří

- Kreativní tvoření – Městská knihovna Kladno

Listopad

- Zahájení adventu v Domově pro seniory
- Projekt Ježíškova vnoučata
- Vánoční výstava - Krajský úřad Praha

Prosinec

- Mikulášská besídka
- Projekt Ježíškova vnoučata
- Vánoční posezení s hudbou – pan Syrůček
- Pečení vánočního cukroví na oddělení
- Kreativní tvoření – Městská knihovna Kladno
- Společný Štědrý den v domově

Služba – CHRÁNĚNÉ BYDLENÍ 2021

Pravidelné akce:

- Práce pro chráněnou dílnu APP
- Vycházky po okolí a do města
- Individuální aktivity s klienty (hraní společenských her, čtení, luštění křížovek, pečení, pletení, vyšívání, háčkování, výroba dekorativních předmětů, poslech hudby, poslech audioknih, oslavy svátků a narozenin, procvičování a upevňování dovedností spojené s chodem domácnosti a sebeobsluhy, upevňování sociálních dovedností v rámci sociálního učení – individuální nákupy, procvičování hrubé a jemné motoriky)

Leden

- Novoroční oslavy
- Kino Zličín

Únor

- Valentýnská oslava
- Divadlo Slaný
- Výlet do Národního muzea v Praze
- Procházka do Lidic
- Výlet Kočičí kavárna Kladno

Březen

- Velikonoční tvoření
- Výlet Svět dinosaurů Praha
- Výlet do Kladna

Duben

- Příprava Velikonoc – pečení beránka, barvení vajec
- Výlet do Prahy – vycházka do přírodní části Divoké Šárky

- Velikonoční zábava ve Mšeci
- Velikonoční výstava
- Pálení čarodějnic

Květen

- Vycházky do přírody, sběr léčivých bylin
- Rekreační v Hluboké nad Vltavou
- Výlet do Loun

Červen

- Rekreační Chvojkovský mlýn v Jesenici
- Smečenská Lyra
- Farmářské trhy v Buštěhradě

Červenec

- Výlet do ZOO v Olovnici
- Smečenská pouť

Srpen

- Výlet do Rakovníka
- Výstava muzeum Slaný – výtvarná výstava Zdeňek Miler nejen Krtek

Září

- Výlet do ZOO v Olovnici
- Výlet na Kladno
- Dny města Kladna
- Vycházka Kumpánova zahrada Slaný

Říjen

- Výroba Halloweenské výzdoby
- Podzimní ples v Kolíně
- Výlet do ZOO v Praze
- Food festival Slaný
- Výstava v muzeu ve Slaném – Chvála ruční práce

Listopad

- Zhotovení vánočních dekorací a výzdoba
- Adventní trhy a aktivity spojené se zahájením adventu
- Čertovské rejdní ve Mšeci

Prosinec

- Mikulášská nadílka
- Vánoční nadílka
- Oslava Nového roku

služba DOMOV PRO OSOBY SE ZDRAVOTNÍM POSTIŽENÍM 2021

Pravidelné akce:

- Návštěva Zahrady - Sociálně terapeutické dílny 2x měsíčně
- Využívání veřejně dostupných služeb (dle potřeb klientů)
- Realizace individuálních procházek
- Socializační program
- Škola Euroinstitut
- Zaměstnání klientů v AP&P

Leden

- Přivítání Nového roku, ohňostroj
- Novoroční posezení
- Návštěva skupiny „DUO JAROSLAV“
- Posezení s občerstvením
- Výlet do Kladna spojen s návštěvou optiky
- Oslava svátků a narozenin
- Setkání s klienty na sále
- Upevňování sociálních dovedností v rámci sociálního učení – individuální nákupy ve Smečně, návštěva místní cukrárny či restaurace, využívání veřejně dostupných služeb

Únor

- Oslava svátků a narozenin
- Oslava sv. Valentýna
- Valentýnské posezení
- Valentýnské setkání
- Vysvědčení a odpolední posezení s žáky
- Setkání s klienty na sále
- Upevňování sociálních dovedností v rámci sociálního učení – individuální nákupy ve Smečně, návštěva místní cukrárny či restaurace, využívání veřejně dostupných služeb

Březen

- Oslava svátků a narozenin
- Posezení s klientkami k MDŽ, oslava MDŽ
- Výlet do Kladna spojen s nákupy a posezením v cukrárně
- Setkání s klienty na sále
- Upevňování sociálních dovedností v rámci sociálního učení – individuální nákupy ve Smečně, návštěva místní cukrárny či restaurace, využívání veřejně dostupných služeb

Duben

- Oslava svátků a narozenin
- Výlet do Kladna spojen s nákupy
- Výlet do Kladna spojen s návštěvou „Medvěďárie“
- Výlet do Kladna spojen s návštěvou kadeřnictví a posezením v kavárně

- Výlet do Prahy, Království železnic
- Návštěva skupiny „DUO JAROSLAV“
- Svatá Hora Příbram
- Velikonoční zábava ve Mšeci
- Setkání s klienty na sále
- Pálení ohně – „Čarodějnice“, opékání špekáčků
- Příprava na Velikonoce
- Velikonoční svátky
- Upevňování sociálních dovedností v rámci sociálního učení – individuální nákupy ve Smečně, návštěva místní cukrárny či restaurace, využívání veřejně dostupných služeb

Květen

- Výlet do Kladna spojen s nákupy
- Výlet do Kladna spojen s posezením v cukrárně
- Výlet do Kladna spojen s posezením v kavárně
- Výlet do Kladna spojen s návštěvou nákupního centra Kladno
- Výlet do Lužné u Rakovníka, návštěva Železničního muzea
- Oslava svátků a narozenin
- Rekreační pobyt Líchovy
- Staročeské máje
- Den pro Zahradu, návštěva kamarádů
- Psáry Fest 2022
- Návštěva příbuzných v Domově pro seniory – Tmavý Důl
- Setkání s klienty na sále
- Upevňování sociálních dovedností v rámci sociálního učení – individuální nákupy ve Smečně, návštěva místní cukrárny či restaurace, využívání veřejně dostupných služeb

Červen

- Smečenská Lyra
- Výlet do Slaného spojen s nákupy
- Oslava svátků a narozenin
- Setkání s klienty na sále
- Výlet do ZOO Zaježd
- Návštěva skupiny „DUO JAROSLAV“
- Rekreační pobyt Líchovy
- Grilování na terase v zámecké zahradě
- Konec školního roku – posezení s občerstvením
- Upevňování sociálních dovedností v rámci sociálního učení – individuální nákupy ve Smečně, návštěva místní cukrárny či restaurace, využívání veřejně dostupných služeb

Červenec

- Anenská pouť ve Smečně
- Oslava svátků a narozenin
- Výlet do Kladna spojen s nákupy
- Návštěva skupiny „DUO JAROSLAV“

- Setkání s klienty na sále
- Posezení s hudbou v zámecké zahradě
- Grilování (opékání špekáčků) v zámecké zahradě
- Upevňování sociálních dovedností v rámci sociálního učení – individuální nákupy ve Smečně, návštěva místní cukrárny či restaurace, využívání veřejně dostupných služeb

Srpen

- Výlet do Kladna spojen s nákupy (Oáza Kladno)
- Výlet do Kladna spojen s návštěvou restaurace, cukrárny
- Výlet do Kladna spojen s nákupy a posezením v kavárně
- Výlet do Slaného spojen s nákupy
- Návštěva vojenského skanzenu
- Návštěva skupiny „DUO JAROSLAV“
- Oslava svátků a narozenin
- Setkání s klienty na sále
- Upevňování sociálních dovedností v rámci sociálního učení – individuální nákupy ve Smečně, návštěva místní cukrárny či restaurace, využívání veřejně dostupných služeb

Září

- Oslava svátků a narozenin
- Výlet do Slaného spojen s návštěvou úřadu
- Výlet do Kladna spojen s návštěvou kadeřnictví
- Výlet do Kladna spojen s nákupy
- Výlet do Kladna spojen s návštěvou nákupního centra
- Výlet do Sedlčan spojen s návštěvou místního hřbitova
- Výlet na Drnek, houbaření
- Komunální volby
- Městské slavnosti
- Setkání s klienty na sále
- Grilování (opékání špekáčků) v zámecké zahradě
- Upevňování sociálních dovedností v rámci sociálního učení – individuální nákupy ve Smečně, návštěva místní cukrárny či restaurace, využívání veřejně dostupných služeb

Říjen

- Oslava svátků a narozenin
- Setkání s klienty na sále
- Den otevřených dveří v DPL Smečno
- Výlet do Slaného spojen s nákupy
- Výlet do Kladna spojen s nákupy
- Výlet do Lán zaměřen na prohlídku zámeckého parku
- Relaxační pobyt – Lázně Mšené
- Návštěva příbuzných v Hospozíně
- Podzimní ples v Kolíně

- Upevňování sociálních dovedností v rámci sociálního učení – individuální nákupy ve Smečně, návštěva místní cukrárny či restaurace, využívání veřejně dostupných služeb

Listopad

- Oslava svátků a narozenin
- Výlet do Kladna spojen s nákupy
- Výlet do Kladna spojen s nákupy a návštěvou cukrárny
- Výlet do Kladna spojen s návštěvou nákupního centra Kladno
- Výlet do Kralup nad Vltavou spojen s návštěvou příbuzných
- Výlet do Slaného spojen s nákupy vánočních dárků
- Čertovské rejdní ve Mšeci
- Výlet do Slaného spojen s nákupy
- Oslava Halloweenu
- Příprava na vánoční svátky
- Setkání s klienty na sále
- Upevňování sociálních dovedností v rámci sociálního učení – individuální nákupy ve Smečně, návštěva místní cukrárny či restaurace, využívání veřejně dostupných služeb

Prosinec

- Příprava na svátky, výzdoba, pečení cukroví
- Vánoční besídka
- Oslava Štědrého dne, Vánočních svátků, Silvestra
- Výlet do Kladna (do obchodního centra) spojen s nákupy vánočních dárků
- Výlet do Děkova se zaměřením na místní hřbitov
- Návštěva skupiny „DUO JAROSLAV“
- Předvánoční posezení „školáků“
- Prezentace zařízení v areálu zámku Lány
- Mikulášská beseda s nadílkou
- Oslava svátků a narozenin
- Setkání s klienty na sále
- Upevňování sociálních dovedností v rámci sociálního učení – individuální nákupy ve Smečně, návštěva místní cukrárny či restaurace, využívání veřejně dostupných služeb

8. Organizační struktura organizace

