

# Výroční zpráva 2015



**„Važ si starce i tehdy, kdyby ze stařecké slabosti  
pozapomněl svých vědomostí.“**

**Talmud**



**„Stupeň úcty ke stáří udává stupeň ušlechtilosti a pravé ceny u všech národů a kultur.“**

**Ladislav Klíma 1878–1928**

## **1 Základní údaje o organizaci**

### **Název organizace:**

Domov Kladno – Švermov, poskytovatel sociálních služeb  
Vojtěcha Dundra 1032  
273 07 Kladno 7

### **Statutární zástupce:**

Bc. Tomáš Abrham

### **Právní forma:**

příspěvková organizace Středočeského kraje  
IČ: 71234462

bankovní spojení: 35-3513350237/0100

### **Kontaktní údaje:**

Tel: 312 292 930  
Fax: 312 292 948  
Datová schránka: wr2kh96  
e-mail: [info@domovkladno-svermov.cz](mailto:info@domovkladno-svermov.cz)

### **Lůžková kapacita:**

249 lůžek do 30. 4. 2015  
254 lůžek od 1. 5. 2015

**Počet zaměstnanců:** 99

## 2 Poskytované služby

Domov Kladno – Švermov (dále jen Domov) je příspěvkovou organizací Středočeského kraje a poskytuje pobytovou sociální službu domova pro seniory, přičemž součástí této služby je i ošetrovatelská péče.

**Cílovou skupinou** jsou osoby starší 60 let, které jsou pro trvalé změny zdravotního stavu závislé na pomoci jiné fyzické osoby. V současné době jsou v Domově klienti mladší 60 let, kteří byli přijati před účinností zákona č.108/2006 Sb., o sociálních službách, ale další osoby mladší 60 let Domov již nepřijímá.

**Posláním** je poskytovat osobám, které mají sníženou soběstačnost zejména z důvodu věku, a jejichž situace vyžaduje pomoc jiné osoby, sociální služby, které jsou poskytovány na základě individuálně určených potřeb klientů tak, aby se jejich život v Domově co nejvíce blížilo běžnému způsobu života okolní společnosti.

Domov se nachází na předměstí města Kladna a sestává se z 11 budov s celkovou kapacitou 254 klientů. Nabízí ubytování v jednolůžkových, dvoulůžkových a dvou třílůžkových pokojích. Areál, ve kterém se jednotlivé budovy nachází, umožňuje příjemné vycházky a posezení na čerstvém vzduchu, na lavičkách pod pergolami.

Služby Domova, tedy zejména služby ubytovací, stravovací a činnosti sociální péče, zajišťují zaměstnanci v řadě profesí. Zařízení se řadí mezi největší poskytovatele sociálních služeb ve Středočeském kraji, ale i v celé České republice. Budovy byly vystavěny již v 50. letech minulého století podnikem Poldi Kladno jako ubytovací zařízení pro své zaměstnance. V roce 1979 se z jedné budovy zřídil penzion pro seniory - zaměstnance Poldi ve starobním důchodu. Do roku 1994 bylo zbývajících 10 budov postupně předáváno OÚSS Kladno a po zrušení Okresního úřadu Kladno v roce 2002 zařízení přešlo pod Centrum sociálních služeb Kladno. Od 1. 1. 2005 je Domov příspěvkovou organizací Středočeského kraje.

## 3 Uživatelé služby

### Službu poskytujeme:

- jednotlivcům
- partnerským dvojicím
- osobám vyžadující bezbariérovost (uživatelé na vozíčku či pohybově nezdatní)
- osobám částečně soběstačným při pohybu a sebeobsluze

- osobám nepotřebujícím vzhledem ke svému zdravotnímu stavu nepřetržitou lékařskou péči, ale pouze občasnou zajišťovanou externě smluvním lékařem nebo jiným zdravotnickým zařízením
- osobám trpícím inkontinencí jakéhokoli druhu a stupně
- osobám se stomií (močovým nebo střevním vývodem)
- osobám plně nesoběstačným při pohybu a sebeobsluze
- osobám do středního stupně demence

Do Domova nemohou být přijaty osoby, jejichž zdravotní stav vyžaduje poskytnutí ústavní péče ve zdravotnickém zařízení a/nebo osoby, které nejsou schopny pobytu v zařízení sociálních služeb z důvodu akutní infekční nemoci a/nebo osoby, jejichž chování by z důvodu duševní poruchy závažným způsobem narušovalo kolektivní soužití.

V souladu s § 91 odst. 3 zákona č. 108/2006 Sb. o sociálních službách, ve znění pozdějších předpisů a § 36 vyhlášky č. 505/2006 Sb., kterou se provádějí některá ustanovení zákona o sociálních službách, ve znění pozdějších předpisů **službu neposkytujeme:**

- osobám závislým na návykových látkách
- osobám s vrozenými smyslovými vadami
- osobám trpícím významnou poruchou osobnosti, která by narušovala klidné soužití s ostatními klienty
- osobám s těžkou formou demence a Alzheimerovou chorobou

## UŽIVATELÉ SLUŽBY k 31. 12. 2015

**Graf: Počet uživatelů**

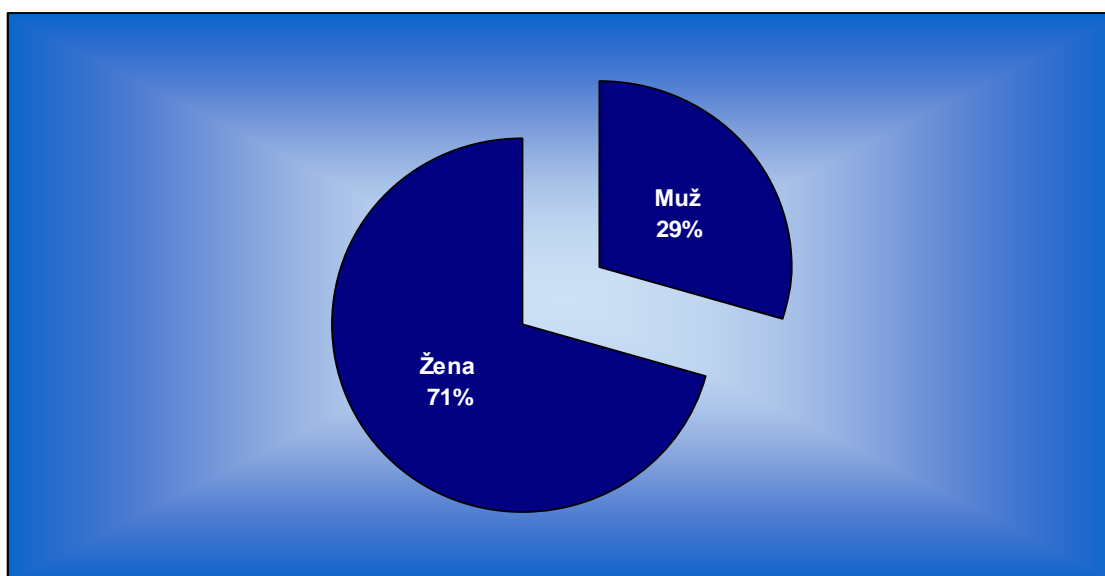

Celkový počet uživatelů **248** z toho **175 žen** a **73 mužů**

## Přehled pohybu uživatelů

Počet klientů ke konci předchozího roku	245
V průběhu roku přijatí	62
Zemřelí	50
Odchod do domácího prostředí	6
Odchod do jiného zařízení	3

**Graf: Věkové složení uživatelů**

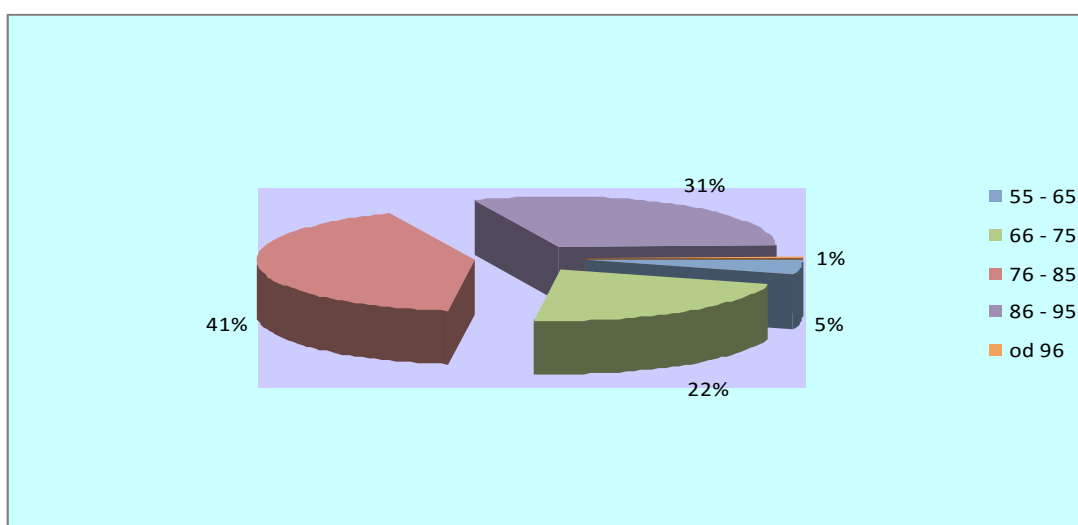

<u>Věková kategorie</u>	<u>Počet uživatelů</u>
55 – 65 let (do 60 let)	12 (2)
66 – 75 let	55
76 – 85 let	103
86 – 95 let	76
od 96 let	2

Průměrný věk klientů: **80,52 let**, nejstarší klientka ve věku **98 let**.

## 4 Personální zajištění

**O uživatele se stará kolektiv zaměstnanců:**

- ⇒ pracovníci v sociálních službách
- ⇒ sociální pracovnice
- ⇒ zdravotní sestry
- ⇒ uklízečky
- ⇒ kuchařky
- ⇒ ostatní personál

**Obr. Personální schéma**

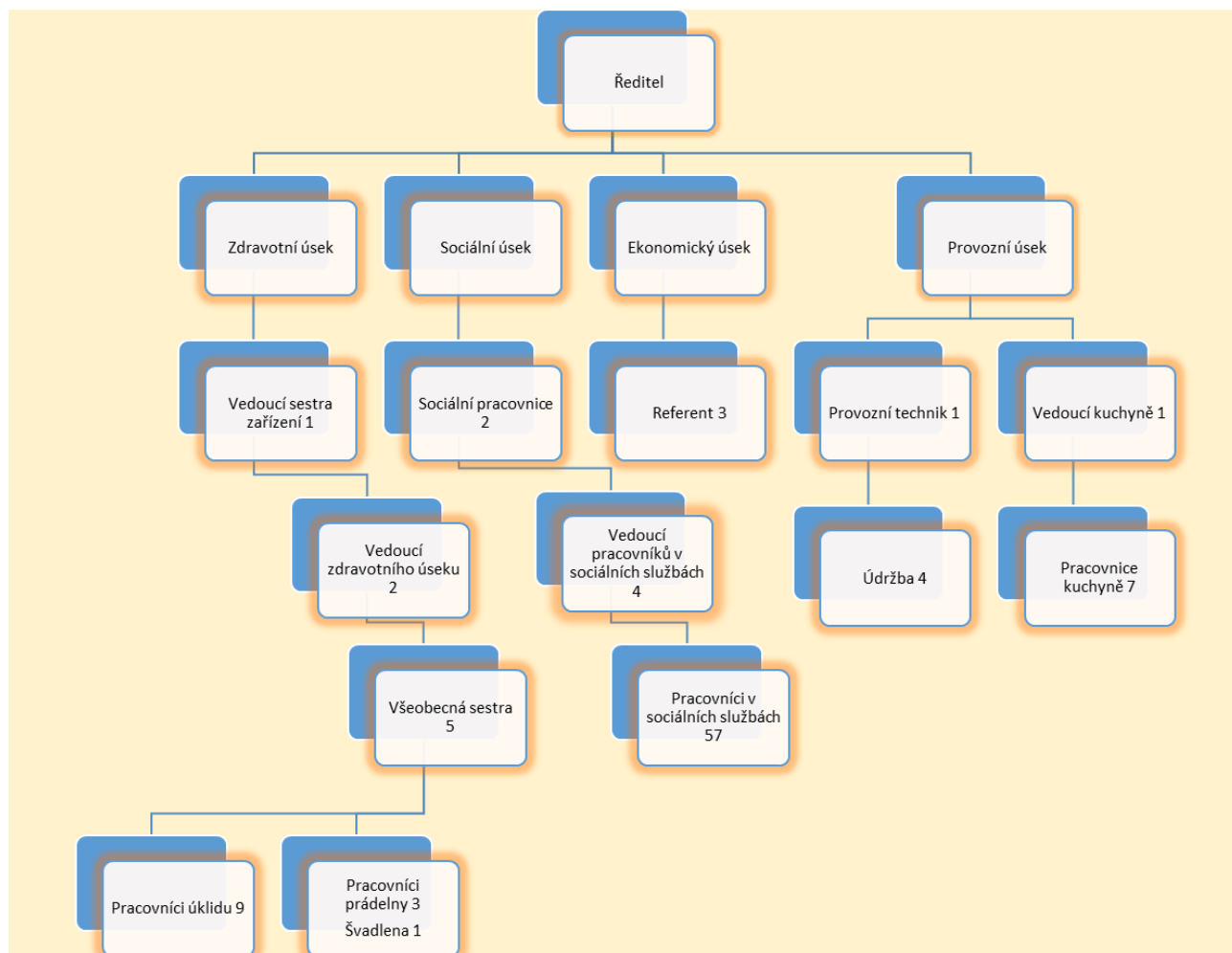

## 5 Základní činnosti sociální služby

V Domově jsou sociální služby poskytovány nepřetržitě a jsou hrazeny v souladu se zákonem č. 108/2006 Sb.

### Ubytování

Domov nabízí uživatelům ubytování v jednolůžkových, dvoulůžkových a dvou třílůžkových pokojích s i bez příslušenství. V roce 2015 byla rozšířena kapacita o jeden třílůžkový a jeden dvoulůžkový pokoj bez příslušenství. Všechny pokoje jsou vybaveny víceúčelovým nábytkem. Uživatelé si mohou interiér pokoje doplnit drobnými předměty, které jim připomínají domov a vlastními elektrospotřebiči. Budovy jsou jednopatrové a pouze čtyři jsou bezbariérové – opatřené výtahem.

počet jednolůžkových pokojů	196
počet dvoulůžkových pokojů	26
počet třílůžkových pokojů	2



## Stravování

Strava je připravována v kuchyni Domova a je našim uživatelům podávána 5x denně, v případě diabetického stravování 6x denně. Jídelní lístky byly sestavovány dle nutriční terapeutky a při jejich vytváření byl kladen důraz na pestrost a vyváženost stravy tak, aby byly zastoupeny všechny důležité složky. Pravidelně připravujeme našim uživatelům ryby, luštěniny, podáváme ovoce a zeleninu, tu i ve formě zeleninových salátů. Většinou 2x v týdnu je podávána teplá večeře. Na přání uživatelů, je ale během letních měsíců podávána pouze večeře studená. Ke snídani mají uživatelé jednou v týdnu domácí moučník pečený v kuchyni Domova a kromě toho zařazujeme i další sladké snídaně.

## Péče o uživatele

Při poskytování sociálních služeb zajišťuje Domov základní činnosti v rozsahu stanoveném zákonem č. 108/2006, Sb. o sociálních službách:

- a) pomoc při osobní hygieně nebo poskytnutí podmínek pro osobní hygienu
- b) pomoc při zvládání běžných úkonů péče o vlastní osobu
- c) zprostředkování kontaktu se společenským prostředím
- d) sociálně terapeutické činnosti
- e) aktivizační činnosti
- f) pomoc při uplatňování práv, oprávněných zájmů a při obstarávání osobních záležitostí

Jednotlivé úkony spadající do výše uvedených oblastí jsou uživatelům poskytovány dle jeho aktuálních potřeb a zdravotního stavu. Úkony, které si je uživatel schopen zajistit sám, zaměstnanci Domova neposkytují s ohledem na udržování jeho soběstačnosti.

Plán a průběh realizace základní a odborné péče o uživatele se odvíjí od časového období, dle týdenního, měsíčního a denního plánu akcí.

Individuální plán pro jednotlivé uživatele je v souladu s jejich osobními cíli zahrnutými v individuálním plánu.

**Graf: Složení uživatelů dle přiznaného stupně příspěvku na péči**

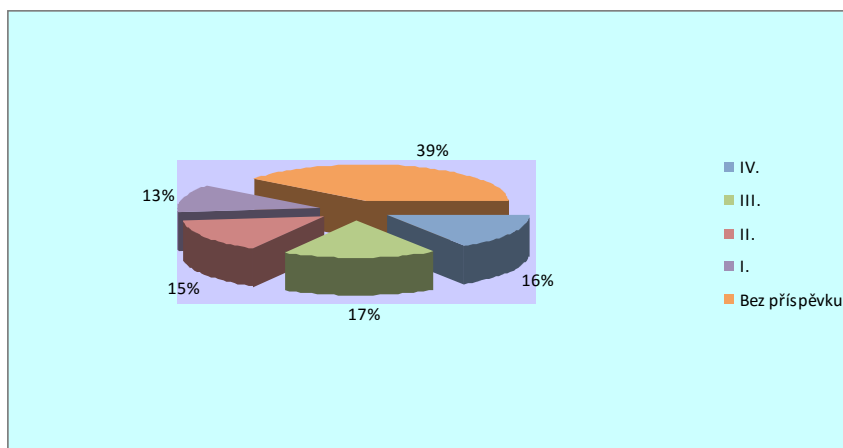

<u>Stupeň příspěvku na péči</u>	<u>Počet uživatelů</u>
IV.	39
III.	44
II.	36
I.	31
Bez příspěvku	98

Vysoký počet uživatelů bez přiznaného příspěvku na péči vyplývá ze skutečnosti, že Domov má sedm jednopatrových budov, které jsou bariérové a tudíž musí být obsazovány uživateli, jejichž zdravotní stav není pro účely přiznání příspěvku na péči adekvátní.

## 6 Aktivizace a volnočasové aktivity

Uživatelé Domova se zapojují do aktivního života i díky nabídce individuálních a skupinových aktivizačních a volnočasových činností. Aktivit se účastní od několika osob až po cca 50 uživatelů. Do aktivního života se snažíme zapojit uživatele v závislosti na jejich individuálních možnostech a schopnostech. Aktivity jsou tedy přiměřené věku a zdravotnímu stavu uživatele. O nabídce aktivit jsou uživatelé pravidelně informováni na nástěnkách.

**Posezení s hudbou** - koná se jednou měsíčně s výjimkou prázdninových měsíců. V roce 2015 opět našim uživatelům zpříjemňoval tato odpoledne muzikant pan Jaroslav Bláha. Hudební odpoledne má i své téma. Téma se odvíjí podle měsíce, ve kterém se koná. Pokud to počasí dovolí je možné toto posezení s hudbou uskutečnit na čerstvém vzduchu v areálu Domova.

**Výlety** - na jaře jsme s některými uživateli navštívili v rámci prvního výletu obec a zámek Nižbor. Součástí tohoto výletu byla exkurze ve sklárnách a prohlídka okolí zámku. Také jsme poseděli v místní restauraci u pana Tomáše Hanáka. V rámci celého Domova byl zorganizován výlet do města Berouna, městě na řece Berounce. Uživatelé navštívili tamní vyhlášené tržiště a prohlídli si historickou část města. V říjnu jsme uskutečnili s několika klienty výlet do skanzenu v Přerově nad Labem. Tento výlet se uživatelům líbil moc, jelikož si připomněli mnohé z jejich minulosti.





**Křesťanské čtení** - naši uživatelé se společně zamýšlí nad Biblí, sdílí křesťanské hodnoty a zpívají křesťanské chvály. Toto setkávání se uskutečňuje zhruba čtyřikrát za rok a je většinou tematicky laděné.

**Kroužek šikovných rukou**

**Opékání buřtů**

**Zlatá křížovka**

**Vaření a pečení**

**Společenské hry**

**Účast na sportovních hrách v jiných zařízeních**

Kromě výše uvedených pravidelných akcí měli naši uživatelé v minulém roce možnost seznámit se s paní **Hyunok KIM**, která provozuje v Praze korejskou restauraci KIMCHI, a která pro ně připravila před Vánoci přátelské setkání. Sdělila mnoho zajímavostí o Koreji a poté připravila ochutnávku tradičního korejského jídla. Toto setkání bylo velmi příjemným zpestřením a všichni, jak paní Hyunok, tak naši uživatelé, si ho moc užili.

Další předvánoční akcí bylo **divadlo v podání dětí z Církve bratrské v Kladně na téma „Oslava narozenin“** – na programu byly scénky s vánoční tematikou.

Také nás, opět v předvánočním čase, navštívili **žáci ZŠ Zvoleněves**, kteří si pro naše uživatele připravili dětské literární pásмо.

**Uživatelé mají k dispozici nebo mohou využívat:**

- knihovnu Domova
- duchovní péči pro věřící – Bohoslužbou Slova (mimo jiné) slouží farní vikář- kaplan Římskokatolické církve v Kladně P. Jan Píška
- prodejnu smíšeného zboží

**Zajištění externích služeb:**

- kadeřnice
- pedikérka
- prodej textilu, obuvi, ložního prádla a medu

## DOBROVOLNICTVÍ

Dobrovolník je osoba, která ze své dobré vůle, ve svém volném čase a bez nároku na finanční odměnu vykonává činnost ve prospěch druhé osoby, konkrétně ve prospěch uživatelů Domova Kladno-Švermov.

V naší organizaci v roce 2015 působilo šest dobrovolníků. Pět dobrovolníků se zaměřilo na individuální trávení volného času s uživateli, kdy se jim snažili plnit jejich individuální požadavky na způsob trávení volného času, např. hraní společenských her, četba prózy i poezie, procházky po rozlehlém areálu zařízení aj. Jedna dobrovolnice věnovala svůj čas a energii, jako v roce předchozím, uživatelům na budově č. 2, kde společnými silami vytvářeli různé výrobky. Tato dobrovolnice také připravila pro uživatele na této budově velmi pěkné hudební představení, kdy na klávesy uživatelům zahrál pan Vítek z Roudnice nad Labem.

V rámci dobrovolnictví k nám do Domova, díky Dobrovolnickému centru v Kladně, přišly děti rozdávat našim uživatelům vánoční přáníčka a při té příležitosti jim přednesly koledy. Byl to pro naše uživatele velmi emotivní zážitek a Dobrovolnickému centru za to patří náš dík.

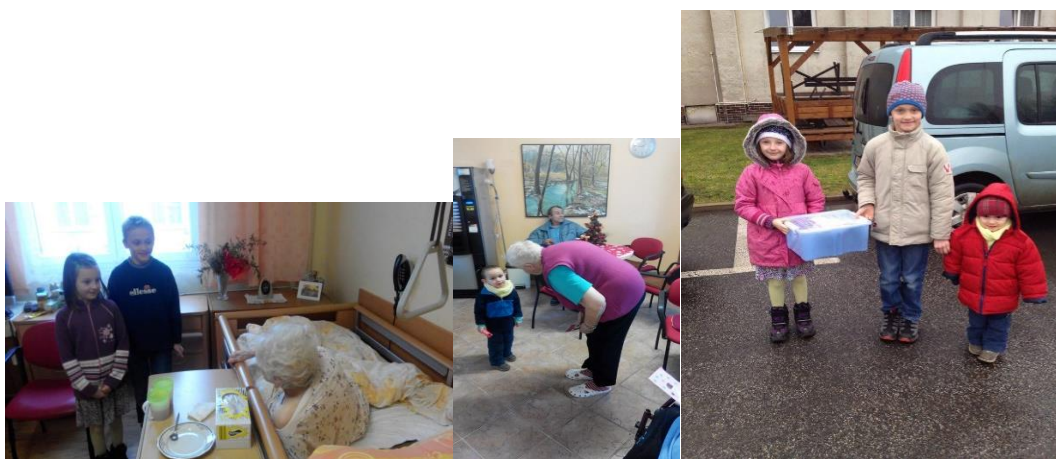

## 7 Zpráva o investicích

V roce 2015 jsme investovali do opravy další části komunikace v našem areálu částku 839.423,- Kč. Tak jako minulých letech jsme pro zvýšení kvality poskytovaných služeb a ke spokojenosti našich uživatelů investovali do kvalitních polohovacích postelí a do vybavení jednotlivých pokojů.

## 8 Hospodaření

### EKONOMICKÉ UKAZATELE

Příjmy	v Kč
úhrady za pobyt a stravu	24 388 380
příspěvky na péči	11 616 464
státní dotace	4 747 500
příspěvek od zřizovatele	3 495 475
zdravotní pojišťovny	4 170 187
vlastní činnost	0
ostatní příjmy	1 288 442
<b>Celkem příjmy</b>	<b>49 706 448</b>

Výdaje	v Kč
spotřeba materiálu a energií	13 666 133
služby a opravy	5 470 522
osobní náklady - celkem	29 162 315
ostatní náklady	155 432
odpisy a DDHM	1 232 095
<b>Celkem neinvestiční výdaje</b>	<b>49 686 497</b>

**Hospodářský výsledek - zisk.....19. 951,- Kč**

## 9 Vize a úkoly do budoucích let

Naší prioritou i nadále zůstává získat finanční prostředky pro zřízení výtahů na budovy č. 1 a č. 2. Dále zajištění bezbariérovosti u budov, u kterých vzhledem ke stavebním dispozicím není výstavba výtahu možná.

V roce 2015 jsme prováděli další parkové úpravy a úpravy komunikací, s kterými počítáme i v roce následujícím, kdy se bude jednat zejména o nové komunikace mezi jednotlivými budovami a další úpravy chodníků.

I v příštích letech budeme podporovat uživatele při účasti na kulturních a sportovních akcích v regionu. Samozřejmostí budou i výlety, kulturní programy s hudební produkcí a další aktivizační činnosti.

Protože umožňujeme našim uživatelům získávat informace z různých zdrojů, podporujeme uživatele v ovládání počítačů, chtěli bychom v budoucnu vytvořit „internetovou kavárnu“ určenou právě pro naše uživatele.

Očekáváme, že získáme finanční prostředky k tomu, abychom mohli zateplit objekty, u kterých dosud zateplení neproběhlo a dále výměnu okem a vchodových dveří na objektech 5 a 11.

Budeme rozvíjet dobrovolnictví, naší prioritou v této oblasti i nadále zůstává zavedení pravidelné canisterapie.

## Poděkování

Vedení domova děkuje všem svým zaměstnancům za obětavou práci ve prospěch uživatelů, kteří žijí v Domově. Dále děkujeme rodinným příslušníkům a osobám blízkým za spolupráci. Děkujeme dobrovolníkům za to, že tráví svůj volný čas ve prospěch našich uživatelů. Děkujeme všem, kteří nás jakýmkoli způsobem podpořili tak, že mohlo docházet ke zvyšování kvality námi poskytovaných sociálních služeb. Děkujeme zřizovateli za podporu.

V Kladně Švermově dne 16. 5. 2016

Bc. Tomáš Abrham  
ředitel