

# VÝROČNÍ ZPRÁVA

2018

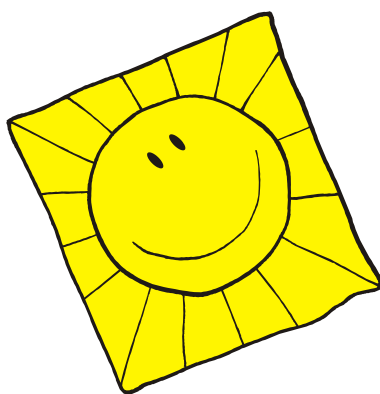

**DOMOV BUDA, poskytovatel sociálních služeb**  
**Buda – Nesměň 70, 281 44 Zásmuky**

IČO : 00873501

Příspěvková organizace

Zřizovatel : Středočeský kraj se sídlem  
150 21 Praha 5  
Zborovská 11

Statutární zástupce ředitelka Bc.Olga Kalousková

## **Obsah :**

I. Základní informace o organizaci

II. Zpráva o činnosti a hospodaření v roce 2018

a) klienti

b) zaměstnanci

III. Péče a služby

IV. Zdravotní péče a rehabilitace

V. Hospodaření organizace

- Komentář k výsledkům hospodaření
- Výsledky kontrol

## **I. Základní informace o organizaci**

**Předmět činnosti** organizace byl potvrzen dnem 1.1.2007 dle zákona č. 250/ 2000 Sb.v souladu se zákonem č.108/ 2006 Sb.o sociálních službách a byl schválen zřizovací listinou usnesením Zastupitelstva č.51-15/2006/ZK ze dne 18.12.2006

Krajský úřad Středočeského kraje – odbor sociálních věcí rozhodl dne 21.12.2007 o registraci sociálních služeb – domov se zvláštním režimem Služba obsahuje tyto základní činnosti:

- poskytnutí ubytování
- poskytnutí stravy
- sociální péči

**Cílovou skupinou** jsou: osoby s kombinovaným postižením, osoby s mentálním postižením, osoby s duševním onemocněním.

Věková struktura cílové skupiny je 27 – 64 let.

## II. Zpráva o činnosti a hospodaření v roce 2018

Hospodaření s vlastními a přidělenými prostředky se řídí dle zákonů a směrnic uvedených ve vnitropodnikových směrnicích Domova Buda.

### a) Klienti

Počet klientů k 31.12.2018	49
mužů	41
žen	8
průměrný věk klientů	55,2

rozdělení podle věkových skupin :

27 – 65.....	45
66 – 85 .....	5

Počet nevyřízených žádostí celkem :	30
Dle § 50 zákona domov se zvláštním režimem :	30
Přijato .....	2
Úmrtí .....	3

### b) Zaměstnanci

Personální údaje k zajištění činnosti PO k 31.12.2018

Fyzický počet zaměstnanců
30

Pracovněprávní vztah	Počet pracovníků
Pracovní poměr – plný úvazek	30
Pracovní poměr – zkrácený úvazek	1
DPP	6
DPČ	0

Přepočtený počet zaměstnanců k 31.12.2018
30,87

Během roku 2018 odešli celkem 1 zaměstnanec do starobního důchodu 4 pracovníci do jiného pracovního poměru.

Nastoupili celkem 4 zaměstnanci – 2 pracovníce sociální služby, 2 pracovníce do prádelny. Všichni PSS v přímé péči mají rekvalifikační kurz, odpovídající vzdělání.

Pracovníci směného provozu

18

## Vzdělávání

vzdělávání pracovníků / SZP + pracovníci sociální služby + ostatní/

Vedoucí pracovníci se zúčastnili konference APSS ČR v Táboře, konference pro ředitele a ekonomy v Praze, zákona o soc.službách a související předpisy, pracovní právní oblast s vazbou na občanský zákoník.

Všichni pracovníci se účastní povinného školení o BOZP a PO. Mimořádné události pořádané fi. Badalík.

Pracovníci v přímé péči se účastnili vzdělávání dle zákona č.108/2006 Sb.o dalším vzdělávání sociálních pracovníků dle §111.

Pracovníci měli možnost se 2x za rok zúčastnit supervize.

Další formy vzdělávání: samostudium, časopis Medicína a zdravotnictví, Sociální služby, Rezidenční péče, Psychologie.

**FKSP** – Z FKSP je přispíváno zaměstnancům na obědy, na vybavení ke zlepšení pracovních podmínek V roce 2018 byly poskytnuty finanční dary 6ti zaměstnancům k životnímu jubileu a k odchodu do důchodu. Bylo uspořádáno vánoční posezení, zájezd do divadla Praha, zakoupeny 4 permanentní vstupenky do Kolínského divadla. Poskytujeme též doplatek na dovolené ve výši 2000,- na pracovníka.

Hospodaření FKSP je dle schválených zásad.

## III. Péče a služby

### Registrované služby :

Dle § 50 zákona o sociálních službách § 16 prováděcí vyhlášky domov se zvláštním režimem.

### Ubytování

Počet pokojů 21

Z toho 1 lůžkový	2
3 lůžkové	4
2 lůžkové	5
2 lůžkové + soc.zařízení	2
2 lůžkové, kuchyňka, soc.zařízení	5
4 lůžkové	3

Vybavení pokojů standardní postele či válendy s úložným prostorem, noční stolek se zámečkem, stolek, židle, poličky lampička, obrázky či vybavení dle přání klienta.

Vybavení kluboven – stoly, křesla, televize, hifi, DVD, knihovny, květiny, obrázky,

nástěnky.

Zahradnická dílna – stoly, stojany na materiál, regály.

Keramická dílna – pec umístěná v uzavřeném prostoru, stoly, židle, regály, kruh.

Rehabilitace – několik rotopedů, posilovač, chodící pás, molitanový bazén s míčky, vířivka na nohy, masážní stroj, bio lampa, inhalátor, hudební nástroje, box.pytel, cvičební potřeby.

**Pracovní činnost** – ruční práce – dle ročního období, schopností a zájmu klientů s přihlédnutím na aktuální zdravotní stav. Zhotovování korálkových náhrdelníků, práce v keramické dílně, vaření, výpomoc v prádelně, při úklidu nádvoří, v kuchyni, zalévání květin. Výtvarná činnost, sportovní aktivity, vycházky. U ostatních klientů, pro které není vzhledem k postižení vhodná pracovní činnost věnujeme pozornost procvičování jemné motoriky, rehabilitaci, pobytům na čerstvém vzduchu, nácviku a upevňování soběstačných úkonů.

#### **Stravování :**

Strava je připravována ve vlastní kuchyni dle požadavků a potřeb uživatelů s přihlédnutím k moderním a racionálním trendům. Dle shledání hygienické kontroly jsou jídelníčky pestré. Na jídelničkách se vyskytují ryby i luštěniny. Byla navázána spolupráce s nutriční specialistkou. Ovoce i zelenina je podávána denně.

Probíhá kontrola a dodržování pitného režimu.

#### **Výchova a vzdělávání :**

Snahou ošetřujícího personálu je udržet, prohloubit návyky a vzdělání již získané.

Pěstují se a upevňují návyky hygienické. Solidarita a spolupráce mezi klienty. Klienti dojíždí do Modrých dveří, Diakonie a speciální školy.

Podpora při vzdělávání.

Do praktické školy v Kostelci n.Černými lesy odjíždí cca 3 klienti.

Do zaměstnání v Kolínské Diakonii odjíždí každý týden také několik klientů.

Denní využití volného času se skládá z různých činností dle zájmu a individuálních potřeb klienta. Každý uživatel má svého klíčového pracovníka. Jeden klíčový pracovník má v průměru 3 – 4 klienty. Tím je docíleno bližšího kontaktu a důvěry ke své pracovníci sociální služby. Pracovnice si vytvářejí společně s uživatelem individuální plán, který je zaměřen na jejich osobní cíl a přání.

Pravidlem je pobyt na čerstvém vzduchu, u nechodících klientů pobyt na terase, nádvoří.

U chodících klientů pobyt v zahradě či procházka lesem, či do nedaleké vesnice. Dvě pracovnice se trvale věnují pracovním činnostem s klienty. Výchovně nepedagogická činnost.

**Každý měsíc domácí oslava narozenin a jmenin podle data narození a svátku.**

.

## **IV. Zdravotní péče a rehabilitace**

### **Zdravotní péče**

do domova dojíždí : podle potřeby klientů obvodní lékařka Dr. Beranová, v případě zhoršení zdravotního stavu je informována telefonicky.

V naléhavých případech je volána RZP

1x měsíčně psychiatr Dr. Brock, při zhoršení stavu rovněž telefonická konzultace.

Pravidelně jsou probíhají plánované návštěvy a vyšetření u odborných lékařů( stomatolog, urolog, oční, ortoped, plicní, interní ), dle potřeb klientů.

### **Hospitalizace v roce 2018**

3 klienti v oblastní nemocnici Kolín

1 klient opakovaně v psychiatrické nemocnici Havlíčkův Brod

### **Rehabilitace**

Zaměření a využití jednotlivých forem rehabilitace

Elektroléčba – lampy.

Muzikoterapie – RHB.

Využití rotopedu a chodícího pásu, využití posilovacího zařízení.

### **Hygienický standard**

Úklid je zajištěn podle plánu schváleného hygienickou stanicí OHS Kolín.

Úklid provádějí 2 uklízečky, ze smluvní firmy, je používáno desinfekčních roztoků, úklidových vozíků, kvalitu úklidu sleduje vedoucí zdravotního úseku.

V zařízení je zajištěno praní a žehlení prádla vlastní prádelnou. Zařízení má vlastní studně sledovaný a schválený provoz vodovodu. Čistění odpadní vody probíhá ve vlastní ČOV.

2x týdně holení provádí dle schopností klienta ošetřující personál nebo klient sám.

1x měsíčně zajišťujeme stříhání klientů. Kadeřnice zajištěna na požádání.

Pedikúra zajištěna 1x za 14 dní dle potřeb a přání klientů.

### **Fakultativní služby**

doprava pro soukromé účely, větší opravy oděvů, odběr tisku, hromadné zájezdy, rekreační pobyty, vstupné na akce , výstavy, poplatky za telefonování na žádost uživatele, drobné opravy vlastního nábytku, televizní a rozhlasový poplatek, revize a opravy osob.elektř.spotřebičů, náklady na pohonné hmoty při návštěvě lékaře.

## **V. Hospodaření organizace**

Komentář k hospodaření a činnosti příspěvkové organizace za rok 2018

### **a) Komentář k výsledku hospodaření k 31.12. 2018**

Vzhledem, k tomu, že naše organizace v roce 2018 hospodařila ekonomicky a s rozvahou, bylo docíleno kladného výsledku hospodaření.

#### Komentář k pohledávkám

Součet rizikových pohledávek- nevidujeme , nemáme

Součet nedobytných pohledávek - nevidujeme - nemáme

Součet nedobytných pohledávek (dosud neodepsaných): nemáme

### **b) Proběhlé investiční akce v roce 2018**

Velkou investiční akcí byla rekonstrukce topení a topného systému vůbec – výběrové řízení pořádal KÚ SK.

Prádelna : obnovení technických zařízení nové sušičky, profesionální pračka a nový korytový žehlič. Výměna oken v této budově.

Výdejna stravy byla doplněna o novou myčku pro nádobí klientů.

Proběhly i drobné zednické práce na které navázalo malování celého objektu.

Doplnění vozového parku o Fiat Dublo s nástavbou pro vozíčkáře platilo z dotace MPSV.

Z dotace KÚ – byly uskutečněny opravy opěrné zdi a zpevnění betonové plochy u bazénu.

Všechny nákupy a opravy se nám podařilo zajistit až ke konci roku 2018, vzhledem k celoročnímu úspornému hospodaření se nám tento záměr vyplatil a mohli jsme opět nemálo vylepšit pobyt pro naše klienty, aby se cítili stále spokojeni ve svém životě a našem Domově Buda.

## **Výsledky kontrol**

### **a) Vnější kontroly**

1. VZP – zpráva č. 797844/9808 související s kontrolou vyúčtování zdravotních služeb: Chybně vykázána péče specializace 913 v době hospitalizace klienta - opraveno a již v pořádku.

2. Veřejnosprávní kontrola s veřejnými prostředky , ve smyslu § 11,odst. 4,zákona o finanční kontrole. Protokol č. 47/S/2018. Na základě této kontroly bylo provedeno nápravné opatření dle navržených opatření.

3. Byla provedena metodická dohlídka na základě anonymní stížnosti. Nápravná opatření byla realizována v navržených termínech.

4. Krajská hygienická stanice- čj: KHSSC 53790/2018-předmětem kontroly plnění povinností vyplývajících z § 3 odst.2, §18 odst. 2, § 45 odst. 2 a § 47odst.2 zákona č. 258/2000 Sb. O ochraně veřejného zdraví ve znění pozdějších předpisů, přílohy č.1 vyhlášky MZ ČR č.252/2004 Sb., kterou se stanoví hygienické požadavky na pitnou a teplou vodu a rozsah a četnost její kontroly, ve znění pozdějších předpisů, § 6 vyhlášky č. 537/2006 Sb. O očkování proti infekčním nemocem, v platném, znění. V tomto případě nebylo shledáno závad.

5. KHS – čj. 54551/2018, podle čl.28 nařízení č. 882, nařízení Evropského parlamentu a rady 852/2004 o hygieně potravin,- nepatrný nedostatek ohledně skladování potravin byl odstraněn ihned.

#### **b) Vnitřní kontroly**

Tato finanční vnitřní kontrola je součástí finančního řízení, zabezpečující hospodaření s veřejnými prostředky. Jako hlavní úkol této kontroly je prověřování a dodržování právních předpisů a opatření při hospodaření s veřejnými prostředky, při jejich hospodárném, účelném a efektivním čerpání. Vnitřní kontrolní systém slouží k dodržování právních předpisů a opatření, zajištění ochrany veřejných prostředků proti rizikům, zejména porušením právních předpisů, neúčelným a neefektivním nakládání s veřejnými prostředky.

Údaje stvrzující provedení jednotlivých fází řídicí kontroly s podpisy příkazce operace, správce rozpočtu jsou založeny u účetního dokladu.

—	Kontrola pokladny provozu a depozit.....	4 x /čtvrtletně /
	Kontrola autoprovozu –spotřeba PHM.....	2x / pololetně/
	Kontrola účetní doklady ,banka,faktury.....	4x / namátkově/

Při této vnitřní kontrole nebyly zjištěny žádné závažné nedostatky.

zpracovala : Bc. Kalousková  
Buda duben 2019

*Bc. Kalousková Olga*  
.....  
ředitelka Domova Buda  
Bc.Olga Kalousková



Název organizace: Domov BUDA pss, Nesměň 70, Zásnuky		Číslo organizace: 1707		v tis. Kč			
IČ: 00873501							
Věcně příslušný odbor: soc. věci							
Přehled nákladů a výnosů z hlavní a doplňkové činnosti k 31.12.2018							
syntetický účet	název syntetického účtu	Skutečnost k 31.12.2017		Rozpočet upravený 2018		Plnění rozpočtu v % - hlavní činnost	Plnění rozpočtu v % - doplňková činnost
		hlavní činnost	doplňková č.	hlavní činnost	doplňková č.		
Náklady z činnosti PO - účtová třída 5 celkem		20 930,00	0,00	22 794,79	0,00	111,4	
501	Spotřeba materiálu	3 087,00		3 099,00		98,7	
502, 503	Spotřeba energie a ost. nesklad.dodávek	1 218,00		1 389,56		91,7	
504	Prodané zboží	0,00		0,00			
506, 507	Aktivace dlouhodobého a oběžného majetku	0,00		0,00			
508	Změna stavu zásob vlastní výroby	1 144,00		1 150,00		268,4	
511	Opravy a udržování	9,00		9,36		128,2	
512	Cestovné	0,00		0,00			
513	Náklady na reprezentaci	0,00		0,00			
516	Aktivace vnitroorganizačních služeb	601,00		1 650,12		111,4	
518	Ostatní služby	9 917,00	0,00	10 710,88	0,00	102,1	
521	Mzdové náklady	9 917,00		10 580,88		101,8	
521xx	z toho: platy zaměstnanců	84,00		80,00		137,5	
521xx	ostatní osobní náklady	25,00		50,00		110,0	
521xx	nemocenská	3 330,00		3 641,70		100,3	
524	Zákonné sociální pojištění	47,00		50,00		100,0	
525	Jiné sociální pojištění	196,00		214,22		100,4	
527	Zákonné sociální náklady	0,00		0,00			
528	Jiné sociální náklady	0,00		0,00			
531, 532, 538	Daně a poplatky (daň silniční, daň z nemovitostí, jiné daně a popl.)	0,00		0,00			
541, 542	Smluvní pokuty a úroky z prodlení, jiné pokuty a penále	0,00		0,00			
544	Prodaný materiál	0,00		0,00			
547	Manka a škody	0,00		0,00			
548	Tvorba fondů	224,00		250,92		132,3	
549	Jiné ostatní náklady	333,00		343,05		101,7	
551	Odpisy dlouhodobého majetku	0,00		0,00			
562	Úroky	0,00		0,00			
563	Kurzové ztráty	0,00		0,00			
569	Ostatní finanční náklady	0,00		0,00			
557	Náklady z vyřazených pohledávek	0,00		0,00			
558	Náklady z drobného dlouhodobého majetku	824,00		285,98		201,4	

syntetický účet	název syntetického účtu	Skutečnost k 31.12.2017		Rozpočet upravený 2018		Skutečnost k 31.12.2018		Plnění rozpočtu v % Hlavní činnost	Plnění rozpočtu v % Doplňková činnost
		hlavní činnost	doplňková č.	hlavní činnost	doplňková č.	hlavní činnost	doplňková č.		
Výnosy z činnosti PO - účtová třída 6 celkem									
601	Výnosy z prodeje vlastních výrobků	0,00		0,00		0,00			
602	Výnosy z prodeje služeb	13 101,00		13 022,90		14 113,00		108,4	
603	Výnosy z pronájmu	0,00		0,00		0,00			
604	Výnosy z prodaného zboží	0,00		0,00		0,00			
609	Jiné výnosy z vlastních výkonů	0,00		0,00		0,00			
641, 642	Smluvní pokuty a úroky z prodlení, jiné pokuty a penále	0,00		0,00		0,00			
643	Výnosy z vyřazených pohledávek	0,00		0,00		0,00			
644	Výnosy z prodeje materiálu	0,00		0,00		0,00			
645, 646	Výnosy z prodeje dlouhodobého nehmotného a hmotného majetku	0,00		0,00		0,00			
648	Čerpání fondů/tech.dokum.82.225+akce topení 1,441.677 od OKI/	581,00		700,00		1 524,00		217,7	
649	Jiné ostatní výnosy	11,00		0,00		17,00		169,5	
662	Úroky	2,00		0,59		1,00			
663	Kurzové zisky	0,00		0,00		0,00			
669	Ostatní finanční výnosy	0,00		0,00		0,00			
672	Výnosy vybraných místních vládních institucí z transferů	7 235,00	0,00	9 071,30	0,00	9 976,00	0,00	110,0	
672xx	Příspěvek na provoz od zřizovatele	1 191,00		2 421,30		2 980,00		123,1	
672xx	Dotace ze státního rozpočtu (ministerstva, Úřad vlády ČR, Úřad práce ČR apod.)	0,00		0,00		0,00			
672xx	Dotace od ÚSC (obcí, krajů)	6 044,00		6 650,00		6 996,00		105,2	
672xx	Finanční prostředky ze strukturálních fondů EU, finančních mechanismů EHP Norsko a jiných zdrojů ze zahraničí zapojených do rozpočtu organizace - neinvestiční prostředky	0,00		0,00		0,00			
672xx	Finanční prostředky ze strukturálních fondů EU, finančních mechanismů EHP Norsko a jiných zdrojů ze zahraničí zapojených do rozpočtu organizace - rozpuštění transferů do výnosů	0,00		0,00		0,00			
672xx	Jiné příspěvky a dotace z dalších zdrojů výše neuvedených			0,00		0,00			
Hospodářský výsledek před zdaněním									
591	Daň z příjmů	0,00	0,00	0,00	0,00	248,00	0,00		
595	Dodatečné odvody daně z příjmů	0,00		0,00		0,00			
Hospodářský výsledek po zdanění									
		0,00	0,00	0,00	0,00	248,00	0,00		

Poznámky:

Poznámky:

syntetický účet	název syntetického účtu	Skutečnost k 31.12.2017		Rozpočet upravený 2018		Skutečnost k 31.12.2018		Plnění rozpočtu v %	Plnění rozpočtu v %
		hlavní činnost	doplňková č.	hlavní činnost	doplňková č.	hlavní činnost	doplňková č.		
Doplňkové údaje:									
	Čerpání prostředků z fondu investic (tis. Kč)	7 790,00		1 190,00		1 102,00		92,61	
	Čerpání prostředků z rezervního fondu (tis. Kč)	0,00		0,00		0,00		0,00	
	Čerpání prostředků z fondu odměn (tis. Kč)	0,00		250,00		0,00		100,00	
	Čerpání prostředků z fondu odměn (tis. Kč)	32,04		32,04		32,04		100,00	
	Přepočtený počet zaměstnanců (dvě desetinná místa)	32,00		32,00		32,00		100,00	
	Fyzický počet zaměstnanců	25 541,00		27 560,00		29 925,00		108,58	
	Průměrný měsíční plat (mzda) v Kč								

v tis. Kč

Závazný ukazatel rozpočtu PO	Schválená hodnota ukazatele	Hodnota po změnách	Skutečnost k 31.12.2018	Plnění (%)
Mzdy (max. limit) č. 025-44/2017/RK ze dne 18.12.2017	13 695,00	14 767,00	14 751,00	99,89
Příspěvek na provoz	2 421,00	2 980,00	2 980,00	123,09
Odpisový plán č.026-03/2018/RK ze dne 22.1.2018	343,00	349,00	349,00	101,75

v tis. Kč

Výsledek hospodaření PO v příslušném roce	
Hlavní činnost	248,00
Doplňková činnost	0,00
<b>Celkem</b>	<b>248,00</b>

Datum: 11.2.2019

Zpracoval: Rejholcová

Telefon: 321796430

### Komentář k pohledávkám

Součet rizikových pohledávek- nevidujeme , nemáme

Součet nedobytných pohledávek - nevidujeme - nemáme

Součet nedobytných pohledávek (dosud neodepsaných): nemáme