



DOMOV MODRÝ KÁMEN
poskytovatel sociálních služeb
Mnichovo Hradiště



Výroční zpráva rok 2023

Nerudova 1470, 295 01 Mnichovo Hradiště

Tel: 326 774 051, 702 239 266

E-mail info@modry-kamen.cz

IČO 00874663

Bankovní spojení: účet 9538181/0100 u komerční banky

Středočeský kraj

Obsah

I.	Základní informace	3
II.	Domov pro seniory	3
III.	Domov se zvláštním režimem – Vesnička	6
IV.	Organizační struktura Domova Modrý kámen	8
V.	Personální zajištění Domova Modrý kámen.....	9
VI.	Vzdělávání zaměstnanců v roce 2023	10
VII.	Hospodaření organizace.....	11
VIII.	Fond kulturních a sociálních potřeb - FKSP	12
IX.	Dary.....	15
X.	Dotace	15
XI.	Společenské a kulturní akce pro klienty.....	18
XII.	Co se nám v roce 2023 podařilo	22
XIII.	„Slovo závěrem“	24

I. Základní informace

Domov Modrý kámen, poskytovatel sociálních služeb poskytuje ve svých prostorách 2 sociální služby, a to domov pro seniory a domov se zvláštním režimem. Obě služby jsou registrovány dle zákona č. 108/2006 Sb., o sociálních službách, který nabyl účinnosti v roce 2007.

Zřizovatelem je Středočeský kraj. Krajský úřad Středočeského kraje, Zborovská 11, 150 21 Praha 5, vydal dne 1. 1. 2007 Zřizovací listinu, která je zapsána u Městského soudu v Praze v oddílu Pr, vložce č 920.

II. Domov pro seniory

Posláním Domova Modrý kámen p. s. s, Domova pro seniory je poskytovat důstojné podmínky života klientům, jejichž soběstačnost je natolik snižena, že nemohou žít ve svém přirozeném prostředí. Při poskytování sociálních služeb se vychází z individuálních potřeb klientů, je podporován rozvoj jejich soběstačnosti, přičemž jsou respektována základní lidská práva a svobody. Zachovat co nejdéle plnohodnotnou kvalitu života klienta.

Služba „domov pro seniory“ je poskytována v přízemí a v I. patře budovy Domova Modrý kámen. V přízemí jsou klientům k dispozici dvoulůžkové pokoje s kuchýňkou a toaletou u pokoje. Služba na přízemí je poskytována taktéž na úseku Zátíší, kde je 9 dvoulůžkových pokojů. Tyto pokoje mají společné sociální zařízení (koupelnu a WC) a k dispozici mají jednu společnou kuchýňku. V I. patře jsou dvoulůžkové a jeden jednolůžkový pokoj se sociálním zařízením vedle pokoje.

Klienti mají na obou patrech k dispozici společnou jídelnu, na I. patře „obývací“ s televizí, kde se klienti společně setkávají nebo zde tráví čas se svými návštěvami. Je zde k dispozici aktivizační dílna, kde se schází všichni klienti z Domova.

Atrium Domova Modrý kámen



Atrium Domova Modrý kámen



Obývací pokoj „domov pro seniory“



Kaple



Domov pro seniory – statistické údaje o klientech

Údaje za rok 2023	Počet klientů
Kapacita služby „domov pro seniory“	73
Počet přijatých klientů v roce 2023	30
Počet ukončených smluv z důvodu úmrtí	32
Počet ukončených smluv na vlastní žádost	0
Počet ukončených smluv ze strany poskytovatele	0
Průměrný věk klientů služby „domov pro seniory“	85
Počet klientů s I. stupněm závislosti k 31. 12. 2023	2
Počet klientů s II. stupněm závislosti k 31. 12. 2023	11
Počet klientů s III. stupněm závislosti k 31. 12. 2023	28
Počet klientů s IV. stupněm závislosti k 31. 12. 2023	24

Domov pro seniory – příjmy, výdaje a náklady

Příjmy		50.360.328
	příjmy od klientů z úhrad za pobyt a stravu	12.197.234
	dotace od státu (přímé dotace z MPSV a dotace poskytnuté KÚ na základě rozhodnutí MPSV)	13.932.700
	dotace od zřizovatele	1.945.320
	příjmy od zdravotních pojišťoven	10.524.294
	příjmy z úhrad za poskytnutou péči	11.493.204
	ostatní příjmy	267.576
Výdaje		45.979.294
	neinvestiční výdaje	45.823.339
	investiční výdaje	155.956
Náklady	na lůžko/měsíc	52.488

III. Domov se zvláštním režimem – Vesnička

Posláním Domova Modrý kámen p. s. s, domova se zvláštním režimem je poskytovat důstojné podmínky života klientům, jejichž soběstačnost je natolik snížena, že nemohou žít ve svém přirozeném prostředí. Při poskytování sociálních služeb se vychází z individuálních potřeb klientů, je podporován rozvoj jejich soběstačnosti, přičemž jsou respektována lidská práva a základní svobody.

Služba „domov se zvláštním režimem“ je poskytována v II. patře budovy Domova Modrý kámen. Klientům je zde k dispozici 14 dvoulůžkových pokojů se sociálním zařízením vedle pokoje. Vstupy do pokojů jsou vymalované, jako vstupy do vesnických obydlí z toho vyplývá název Vesnička. Toto slouží pro lepší orientaci klientů, kteří zde žijí.

Klienti mají na patře k dispozici společnou jídelnu, dále „obývací“ s televizí, kde klienti Vesničky rádi tráví svůj čas. Jsou zde k dispozici 2 aktivizační klubovny, kde se schází všichni klienti z Domova na aktivizaci.

Domov se zvláštním režimem – Vesnička



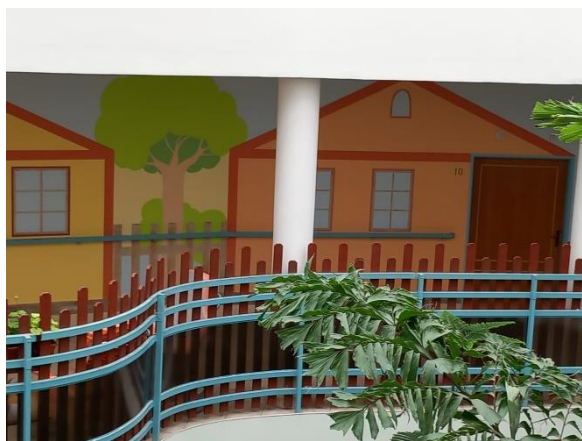

Domov se zvláštním režimem - statistické údaje o klientech

Údaje za rok 2023	Počet klientů
Kapacita služby „domov se zvláštním režimem“	28
Počet přijatých klientů v roce 2023	11
Počet ukončených smluv z důvodu úmrtí	9
Počet ukončených smluv na vlastní žádost	0
Počet ukončených smluv ze strany poskytovatele	0
Průměrný věk klientů služby „domov se zvláštním režimem“	84
Počet klientů s I. stupněm závislosti k 31. 12. 2023	0
Počet klientů s II. stupněm závislosti k 31. 12. 2023	3
Počet klientů s III. stupněm závislosti k 31. 12. 2023	11
Počet klientů s IV. stupněm závislosti k 31. 12. 2023	13

Domov se zvláštním režimem – příjmy, výdaje a náklady

Příjmy		18.488.097
	příjmy od klientů z úhrad za pobyt a stravu	4.741.985
	dotace od státu (přímé dotace z MPSV a dotace poskytnuté KÚ na základě rozhodnutí MPSV)	4.693.300
	dotace od zřizovatele	756.513
	příjmy od zdravotních pojišťoven	3.052.409
	příjmy z úhrad za poskytnutou péči	5.155.681
	ostatní příjmy	88.209
Výdaje		19.866.919
	neinvestiční výdaje	19.710.963
	investiční výdaje	155.956
Náklady	lůžko/měsíc	59.128

IV. Organizační struktura Domova Modrý kámen

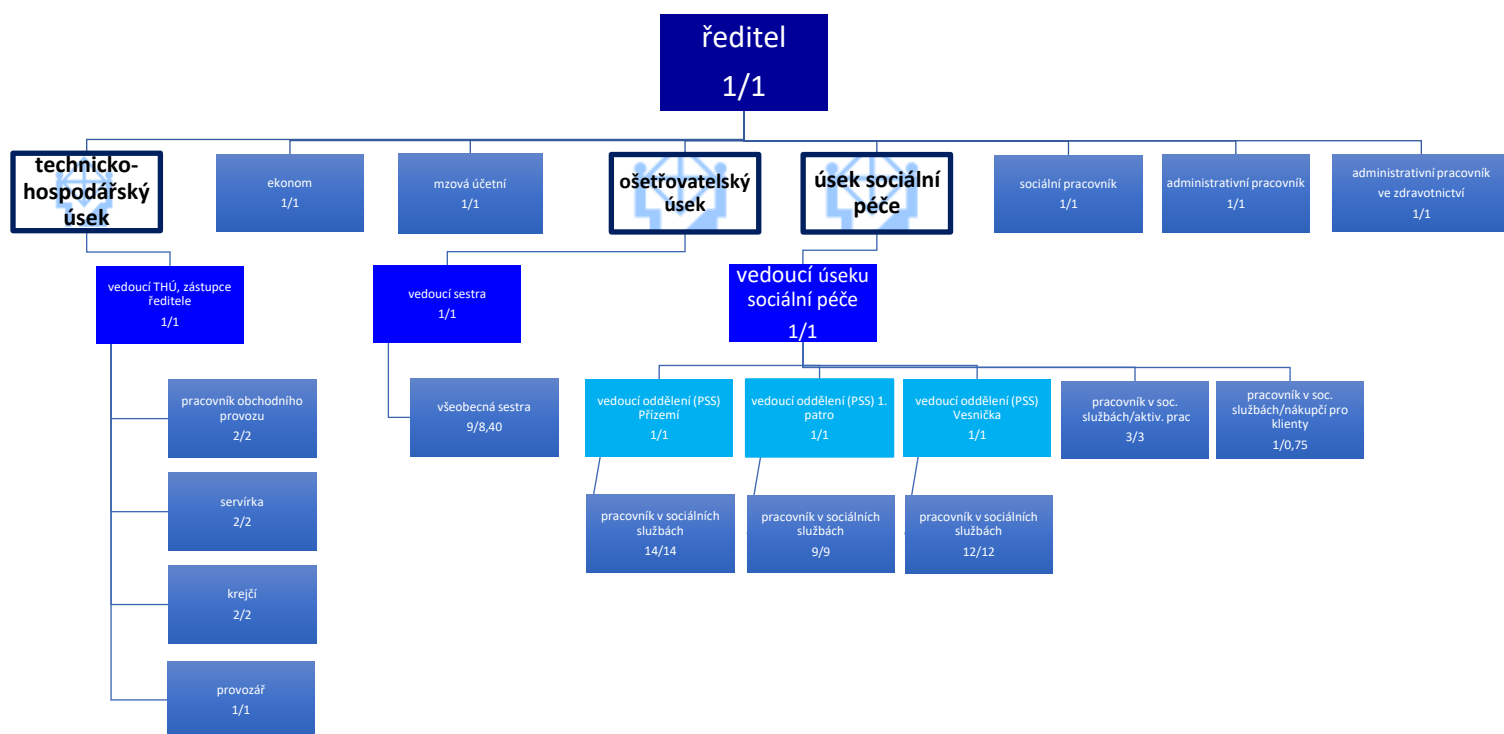

Management organizace:

Ředitelka:	Bc. Renata Poláková, DiS.
Statutární zástupce:	Iveta Čermáková
Vedoucí úseku sociální péče:	Bc. Ivana Macounová
Vedoucí úseku ošetrovatelské péče	Soňa Rigová
Sociální pracovníce	Bc. Kateřina Svobodová
Ekonomka:	Ing. Dana Friedrichová
Administrativní pracovníce:	Ivana Najmanová
Administrativní pracovníce ve zdravotnictví	Pavčina Halfarová

V. Personální zajištění Domova Modrý kámen

Pracovní pozice	Domov pro seniory	Domov se zvl. režimem
	Počet zam./úvazek	Počet zam./úvazek
Ředitelka	1/0,72	1/0,28
Zástupce ředitelky/vedoucí úseku THÚ	1/0,72	1/0,28
Vedoucí sestra	1/0,72	1/0,28
Všeobecná sestra	9/6,05	9/2,35
Pracovník v soc. službách (ved. oddělení)	2/2	1/1
Pracovník v soc. službách	22/22	13/13
Pracovník v soc. službách (aktivizace)	3/2,16	3/0,84
Pracovník v soc. službách (nákupčí)	1/0,54	1/0,21
Sociální pracovníce	1/0,72	1/0,28
Vedoucí úseku sociální péče	1/0,72	1/0,28
Ekonomka	1/0,72	1/0,28
Administrativní pracovníce (pokladní)	1/0,72	1/0,28
Administrativní pracovníce ve zdravot.	1/0,72	1/0,28
Recepční	2/1,44	2/0,56
Servírka	2/1,44	2/0,56
Pradlena/krejčí	2/1,44	2/0,56
Provozář	1/0,72	1/0,28

Domov Modrý kámen, p. s. s. – statistika ukončených HPP v roce 2023

Úsek/oddělení	Ukončení HPP ve zkušební době	Ukončení HPP dohodou	Ukončení HPP bez důvodu	Ukončení HPP SD/MD
Úsek soc. péče:				
Oddělení Přízemí	3	2	2	1
Oddělení I. patro	0	1	0	1
Oddělení Vesnička	0	1	0	1
Aktivizační prac.	0	0	0	0
Úsek ošetř. péče	2	1	0	1
Úsek THÚ	0	0	1	0
Administrativa	0	0	0	0
CELKEM	5	5	3	4

VI. Vzdělávání zaměstnanců v roce 2023

Dle zákona č. 108/2006 Sb., o sociálních službách, ve znění pozdějších předpisů, organizace v roce 2023 zajistila další vzdělávání pracovníků, kterými si upevňují a doplňují kvalifikaci. Vzdělávání zaměstnanců bylo zajištěno účastí v akreditovaných kurzech, školicích akcích, na odborných konferencích, workshopech a interním vzděláváním. 2 zaměstnanci absolvovali kvalifikační kurz pracovníka v sociálních službách v rozsahu 150 hodin. 16 zaměstnanců absolvovalo základní kurz bazální stimulace. Pracovníci v sociálních službách, sociální pracovníce a zdravotní sestry se dále v průběhu roku 2023 účastnily těchto odborných kurzů a seminářů:

- Paliativní péče pro sociální pracovníky
- Paliativní péče
- GeriElneC
- Plánování péče v závěru života, Paliativní péče pro PSS PALETA
- Meziorganizační vyjednávání
- Práce s terapeutickou panenkou
- Namaste Care
- Komunikace s klienty s problémovým chováním

Interní vzdělávání bylo zaměřeno na práci s PC a komunikaci v oblasti paliativní péče. Po celý rok byla zajištěna podpora nezávislého odborníka – supervizora, který poskytoval pro pracovníky v sociálních službách individuální supervize.

VII. Hospodaření organizace

Přehled nákladů a výnosů z činnosti (v tis. Kč)

ukazatel	Plán 2023	Skutečnost
Náklady PO - účtová třída 5 celkem	56 991,29	65 150,77
z toho: Spotřeba materiálu (číslo účtu 501)	800	1467,83
Spotřeba energie a ost. nesklad.dodávek	1950	1681,94
Opravy a udržování (číslo účtu 511)	150	1069,64
Cestovné (číslo účtu 512)	50	48,82
Náklady na reprezentaci (číslo účtu 513)	1,92	1,85
Ostatní služby (číslo účtu 518)	9834,26	11762,25
Mzdové náklady (číslo účtu 521)	31403,11	33276,42
Zákonné sociální pojištění (číslo účtu 524)	10445	10893,61
Zákonné pojištění org. (číslo účtu 525)	125	133,30
Zákonné sociální náklady (číslo účtu 527)	1528	1348,65
Daně a poplatky (součet účtů číslo 531, 532 a 538)	9	3
Jiné ostatní náklady (číslo účtu 549, 5xx)	65	62,98
Odpisy dlouhodobého majetku (číslo účtu 551)	180	213,52
DDHM (číslo účtu 558)	450	3186,96
Výnosy z činnosti PO - účtová třída 6 celkem	56 991,29	68 848,42
z toho: Tržby z prodeje služeb (číslo účtu 602)	38000	47164,80
Jiné ostatní výnosy (číslo účtu 649, 6xx)	0	0
Čerpání fondů (číslo účtu 648)	100	355,79
Provozní dotace celkem	18891,29	21327,83
v tom: příspěvek na provoz od zřizovatele	2788,09	2701,83
dotace MPSV ČR	16073,20	18576,00
Jiné příspěvky a dotace	30	50
Hospodářský výsledek před zdaněním	0	3697,65
Hospodářský výsledek po zdanění	0	3002,21
Použití prostředků rezervního fondu	100	355,79
Použití prostředků investičního fondu	1500	311,91

Hospodářský výsledek organizace za rok 2023 je 3 002.211,74 Kč.

Výnosy

Celkové výnosy vzrostly oproti plánovaným z důvodu vyšší dotace od MPSV a vyšších výnosů od zdravotních pojišťoven. Dále došlo k navýšení úhrad za poskytované služby klientům a k vyššímu příspěvku na péči díky většímu počtu klientů ve III. a IV. stupni (75% z celkového počtu klientů).

Náklady

Díky zastropovaným cenám energií až do konce roku 2023 byly náklady na spotřebu energií nižší, než jsme předpokládali. Dále došlo k navýšení mzdových nákladů z důvodu navýšení platových tarifů v roce 2022, které se plně projevilo až v roce 2023.

V roce 2023 jsme dokončili malování celého 1. patra a přechalounění židlí a křesel celého Domova. Významnou akcí byla výměna postelí a nočních stolků na přízemí DMK, výměna kobereců a lina, nákup antidekubitních matrací a matrací s podložkami, polohovacích křesel a nákup výpočetní techniky. Další větší finanční obnos jsme investovali do nového nábytku na sesternu, do aktivizace, „obývacíků“, prádelny a jídelny.

Výsledek hospodaření roku 2023 plánujeme investovat do nákupu služebního automobilu pro imobilní klienty, myček podložných mís a dalších investičních akcí.

VIII. Fond kulturních a sociálních potřeb - FKSP

Základní přiděl z mezd za rok 2023 činil 637 904,06 Kč. Z FKSP byl financován příspěvek na stravování pro zaměstnance ve výši 143 231 Kč a na životní a pracovní jubilea činil příspěvek celých 54 000 Kč.

V roce 2023 jsme také podnikli několik teambuildingových akcí pro zaměstnance. V dubnu 2023 jsme podnikli výlet na krásnou Moravu. Byl to dvoudenní zájezd pro zaměstnance, během kterého jsme navštívili zámek Lednici. Pěšky jsme se přemístili nádherným zahradním komplexem k Minaretu. Zde jsme se v přístavu nalodili na výletní loď a po řece Dyji jsme dopluli k Janovu Hradu. Odtud procházkou jsme se dostali zpět na zámek. V rámci zájezdu jsme také absolvovali přednášku o vinařství, výrobě vín a oblasti, ve které jsme byli ubytováni. Myslím, že zájezd měl obrovský úspěch a splnil to, co jsme od něj očekávali. Zaměstnanci si odpočinuli, poznali své kolegy mimo pracoviště a celkově byla akce hodnocena velmi kladně.

Mimo těchto aktivit bylo zaměstnancům dále poskytnuto kulturní vyžití v rámci vstupenek do kina v celkové hodnotě 119 930 Kč a vitamínové balíčky v hodnotě 67 000 Kč.



V listopadu 2023 jsme zamířili do vnitřních prostor a využili aktivitu v podobě bowlingového turnaje pro zaměstnance. V rámci posezení bylo zaměstnancům vysloveno ústní poděkování za jejich práci v uplynulém roce.





IX. Dary

V roce 2023 jsme získali pro Domov Modrý kámen, p. s. s. také nemalé finanční prostředky od dárců. Dárci byli z řad firem, které působí na Mladoboleslavsku, spádových obcí ORP Mnichovo Hradiště, ale také z řad fyzických osob. Většinou od rodin a blízkých našich klientů, kteří u nás žijí nebo žili. Přijímali jsme dary jednak finanční, ale i věcné.

Finanční dary v celkové výši 379 000 Kč budou využity na obnovu vybavení pro klienty. Všem dárcům velmi děkujeme a jejich podpory si nesmírně vážíme.

X. Dotace

V roce 2023 jsme napsali několik projektů na různé dotační výzvy. S našimi projekty jsme byli velmi úspěšní a získali jsme hned několik dotací.

Nadace ČEZ

Nadace ČEZ vznikla v roce 2002 jako jedna z prvních firemních nadací. Nadace podporuje především rozvoj a profesionalizaci neziskových organizací, které poskytují přímou sociální péči. Na tuto oblast jsme zaměřili náš projekt. Na zlepšování kvality péče prostřednictvím vzdělávání zaměstnanců a zvyšování jejich kvalifikace. Do výzvy jsme se přihlásili s projektem zaměřeným na vzdělávání zaměstnanců v oblasti Bazální stimulace. Náš projekt byl k podpoře vybrán a v Domově Modrý kámen proběhlo v říjnu 2023 školení pracovníků v sociálních službách v oblasti BAZÁLNÍ STIMULACE. Prvky bazální stimulace jsou nyní převáděny do praxe a běžně zakomponovány do každodenní péče o naše klienty. Za což velmi děkuji našim pečovatelkám. Každý krok směrem ke klientovi je žádoucí a posouvá nás v kvalitě péče zase o kus dál. Díky otevřenému přístupu pečujícího personálu a zájmu učit se novým věcem, můžeme bazální přístup péče zavádět nyní i v našem zařízení. V dalších letech bychom rádi ve vzdělávání zaměstnanců v Bazální stimulaci pokračovali a zaměřili se již na prohlubující nástavbový kurz.



Dotace nadačního fondu Abakus

Na konci roku 2022 jsme se za naši organizaci Domov Modrý kámen, p. s. s. přihlásili do dotační výzvy nadačního fondu Abakus. Ten podporuje zavádění paliativní péče v domovech pro seniory. Dle slov Matěje Lejsala, ředitele Sue Ryderu (organizace spolupracující s nadačním fondem Abakus): „Dostupnost paliativní péče pro seniory v pobytových službách významně přispívá ke zvýšení kvality života – jak seniorů samotných, tak jejich blízkých. Nejde jen o dostupnost specializované péče, ale o celkový přístup k tématu konečnosti lidského života. Předpokladem je fungující spolupráce odborníků více oborů. Tento program vytváří prostor, ve kterém si týmy organizací mohou osvojit společné znalosti a dovednosti a využít je v jedinečných podmínkách svých služeb.“ Jelikož se s touto myšlenkou také ztotožňujeme, rozhodli jsme se s našim projektem na podporu zavádění paliativní péče v Domově Modrý kámen do dotační výzvy přihlásit. Iniciativa k zapojení se do projektu zavádění paliativní péče byla především ze strany pečujícího personálu, a to byl pro mě jednoznačný impuls. Sestavila jsem realizační tým a společně jsme vypracovali projekt na zavádění paliativní péče v našem Domově. S ním jsme se do dotační výzvy vyhlášené nadačním fondem Abakus přihlásili. Po uplynutí doby potřebné ke zpracování zaslaných projektů nám bylo oznámeno, že naše zařízení bylo vybráno k podpoře. Stali jsme se tedy jedním z patnácti zařízení z celé ČR, které čeká v letech 2023/2024 práce na projektu zavádění paliativní péče. Za sebou máme již první rok projektu. Jeho naplňování je časově i organizačně velmi náročné, ale v konečném důsledku přinese další zkvalitnění péče o naše klienty. A to je náš společný cíl. Všichni zaměstnanci, kteří se podílí nějakou měrou na péči o klienta v našem Domově, jsou změnám v oblasti paliativní péče velmi otevření a aktivně se na všech změnách podílejí. Jsme velmi šťastni, že jsme součástí úžasné myšlenky, kterou podpora zavádění paliativní péče do zařízení sociálních služeb bezesporu je.



Dotace od města Mnichovo Hradiště

Byli jsme také podpoření dotací města Mnichovo Hradiště. Podpora města Mnichovo Hradiště ve výši 50 000 Kč směřovala na provozní náklady, konkrétně na příspěvek na financování energií.

XI. Společenské a kulturní akce pro klienty

V Domově Modrý kámen, p. s. s. jsou pravidelné aktivity, které mohou naši klienti navštěvovat. Od pondělí do pátku od 8:00 – 11:00 hod. je jim k dispozici aktivizační dílna, ve které tvoří nejen různé výrobky, hrají karty a jiné společenské hry, ale také například vaří, pečou, dělají saláty, pracují na zahradě apod. Ve stejném časovém úseku mohou také navštěvovat nově dvě aktivizační klubovny, ve kterých je aktivita zaměřena na trénink paměti, procvičování jemné motoriky a jiných kognitivních funkcí. Ve stejném čase probíhá také rehabilitace v tělocvičně za dohledu rehabilitační zdravotní sestry.

Pravidelně každou středu mohou klienti navštívit kavárnu, kde je podávána káva, čaj a domácí dorty, které přímo v Domově peče jedna z aktivizačních pracovníček.

Každé úterý a čtvrtek probíhá hudební okénko, kde aktivizační pracovníčky hraje na piano známé písničky a klienti se mohou přidat svým zpěvem či hrou na různé hudební nástroje (triangl, dřívka apod.).

V odpoledních hodinách probíhají individuální aktivity, kdy aktivizační pracovníčky a rehabilitační zdravotní sestra navštěvují klienty přímo u nich na pokoji. Tyto aktivity jsou zaměřeny především na klienty, kteří jsou trvale upoutáni na lůžko a nemají možnost navštěvovat výše uvedené. V rámci těchto aktivit jsme v roce 2023 začali využívat mimo jiné prvky bazální stimulace a Namasté Care. Tento přístup péče se nám velmi pozitivně u těchto klientů osvědčuje. Klienti měli také v roce 2023 možnost využít virtuální prohlídky různých míst (českých i zahraničních), které již fyzicky nejsou schopni sami navštívit. Toto zastřešuje firma Kaleido, se kterou jsme na rok 2023 uzavřeli smlouvu o spolupráci. Naši klienti jsou s možností virtuálních prohlídek natolik spokojeni, že jsme se rozhodli pro možnost využívání virtuální reality i pro další kalendářní rok 2024.

Pravidelné akce jsou minimálně každý týden zpestřeny akcemi nárazovými, kdy k nám do zařízení dojíždí různí interpreti, hosté, kteří nám ožívují všední dny svými vystoupeními a umem. Nebo i my vyrážíme s našimi klienty mimo Domov na výlety, akce, procházky...

Obrazem opravdu jen zlomek....

- Více naleznete ve fotodokumentaci na našich webových či facebookových stránkách

Leden 2023 – Canisterapie



Únor 2023 - Hipoterapie



Březen 2023 – MDŽ



Duben 2023 – Vystoupení Baráčníků



Květen 2023 – Májové hry



Červen 2023 – Zámecké hry Lysá nad Labem



Červenec 2023 – Kondiční cvičení



Srpen 2023 – Panova flétna



Září 2023 – ZOO koutek Bezděz Dvůr



Říjen 2023 – Vystoupení skupiny Matylida a Tylda



Listopad 2023 – Vystoupení MŠ



Prosinec 2023 – Vánoční fotokoutek



XII. Co se nám v roce 2023 podařilo

V roce 2023 se v Domově Modrý kámen, p. s. s. událo spousta věcí nejen v přístupu péče o klienty, které jsem již výše zmiňovala (zavádění paliativní péče, prvky bazální stimulace, Namasté Care a celkové nastavení pečujícího personálu), ale určité změny zaznamenalo i vybavení Domova Modrý kámen, p. s. s.:

- Změnou prošel všechn čalouněný nábytek napříč Domovem. Byl nově opatřen čalouněním, které se snadno udržuje a vyhovuje hygienickým podmínkám zařízení našeho typu.
- V horních dvou patrech (Vesnička a I. patro) proběhla celková revitalizace prostor. Všechny pokoje i společenské prostory byly nově vymalovány. Chodby byly opatřeny novou výzdobou (obrazy z prostředí Českého ráje).
- Město Mnichovo Hradiště nám zafinancovalo výměnu garnýží na oddělení Přízemí a I. patro.
- Z původních prostor Muzikoterapie byla vytvořena nová aktivizační klubovna. Stávající i nová klubovna byla vybavena novým nábytkem. V současné době mohou naši klienti navštěvovat 1 aktivizační dílnu a 2 aktivizační klubovny, díky čemuž se do dopoledních aktivit může zapojit více klientů, než tomu bylo doposud.
- Revitalizací prošel také „obývací pokoj“ na oddělení I. patro. Z původního tmavého a ponurého místa jsme vytvořili světlý, otevřený prostor, který je nyní hojně využíván našimi klienty i jejich návštěvami.
- Byly zakoupeny další velmi kvalitní aktivní antidekubitní matrace. Počet klientů, které jejich kvalitu ocení rok od roku narůstá.
- Na každé oddělení bylo zakoupeno sprchovací křeslo, které ocení především imobilní klienti.
- Oddělení Vesnička a oddělení Přízemí byly vybaveny novým kuchyňským nábytkem, kde pečovatelky denně připravují snídane našim klientům.
- Na oddělení Přízemí se klientům nakoupilo 35 kusů nových lůžek a matrací.
- Na každé oddělení byl zakoupen invalidní vozík s motorovým pohonem pro lehčí manipulaci s klientem při delších procházkách venku.
- Tým úseku ošetrovatelské péče byl také vybaven novými pomůckami: vozíky pro zdravotní sestry s tichým provozem, drtička na léky, nové oxymetry a další vybavení, které zvýšilo kvalitu poskytované zdravotní péče. Jejich pracovna byly vybavena novým pracovním prostorem.
- Úsek THÚ nebyl opomenut. Údržba byla vybavena novým vozíkem s veškerým potřebným náradím k údržbě budovy. Bylo pořízeno nové vybavení pro péči interních i externích prostor Domova (parní čistič, fukar na spadlé listí, vysokotlaký čistič apod.). Zaměstnanci výdeje

stravy získaly nové vybavení, které denně potřebují k výkonu své práce (vozíky, nové várnice na čaj atd.). Zaměstnanci prádelny byli vybaveni novými regály a nábytkem.

- Prostory administrativy Domova Modrý kámen byly také modernizovány výmalbou, novou podlahovou krytinou, nástěnnou výzdobou úložnými prostory.

V příštím roce bude naše snaha o obnovu vybavení Domova pokračovat. Přeci jen za 25 let provozu Domova Modrý kámen je mnoho věcí, které již svou plnou funkčností postrádají.

Nově vybavené prostory původní aktivizační klubovny



Nová aktivizační klubovna vybudovaná z původních prostor Muzikoterapie



Proměna „obývacího pokoje“ na oddělení I. patro



XIII. „Slovo závěrem“

Tato Výroční zpráva je nejen zhodnocení průběhu celého roku 2023, ale především má sloužit jako poděkování všem zaměstnancům Domova Modrý kámen, p. s. s. Bez nich by to totiž nešlo.

Slova díky patří také Středočeskému kraji, jako zřizovateli a MPSV. I oni se podílí na zajištění sociálních služeb, které jsou v Domově Modrý kámen, p. s. s. poskytovány. Jejich podpora spočívá hlavně ve finančních dotacích, které jsou nám během roku vypláceny.

Velmi si ceníme i dárců z řad fyzických osob i firem, kteří se rozhodli nás v roce 2023 jakoukoliv formou podpořit.

V nadcházejícím roce 2024 nás čeká spousta pozitivní a inovativní práce nad zaváděním nových postupů. Čekají nás rozsáhlé stavební úpravy spojené s instalací nové EPS a požárních hlásičů v celé budově Domova Modrý kámen. Bude to náročné, ale věřím, že společnými silami vše zvládneme. A odměnou nám bude příjemné pracovní prostředí a spousta spokojených klientů, kteří se rozhodli v našem Domově Modrý kámen, p. s. s. strávit svůj podzim života.

Bc. Renata Poláková, DiS.

ředitelka Domova Modrý kámen, p. s. s.

V Mnichově Hradišti dne: 29. 2. 2024